中央日報

社址南京中山路新街口北首　電報掛號一一三五

第二千一百六十二號　今日三大張　售洋三分五厘

登記證　中警字第二一〇七一〇八八號

郵政特准掛號立券照總包優先遞送之報紙

定報價目

本報每份售洋三分五厘（本國及日本）每月一元三角二月二元八角（半年五元四角全年十元九（蒙古西藏）每月一元（新疆角（香港澳門）每月二元二角在外國（報資四元寄費在內）每年先惠郵票九五折計算

廣告刊例

普通地位每短行每日刊費八角頭等地位每短行每日刊費一元長行視短行加倍計（前視頭等加半（概用五號字計算長行排足七十一字短行排足三十四字均以三行起碼）

人事欄廣告　三十三字至六十六字每日刊費一元　六十七字至八十八字一元五角　一百字至一百廿字二元　（概以五號字計算）

社長室 二三〇四九　經理部 二二三六六　廣告課 二三六六四　發行課 二三八五五　編輯部 二一〇八三　譯校課 二一〇二二　下關分社 四一四七一

本報讀者公鑒

本報自四月一日起擴充篇幅增爲三大張報價已略爲提高每月定價實洋一元深恐讀者尚未周知特再申明

南京時報諸君公鑒

本報於前月十六起每日隨早晨時報附送精印畫報一張如訂全月者可得三十餘幅之多如有遺漏請向送報人索取可也

南京時報分館特啟　館址奇望街東首　電話二一二二九

遺失聲明

陸軍第五十二師繳銷國府軍用運輸護照宿字第零零四九號至零零五零號逾期廢照二紙玆已遺失特此聲明　軍政部總務廳啓

軍用圖書社最近出版！

—日本陸軍大學校滿鮮戰史旅行講話集—

本講話集於日俄，中日，及日鮮以往各戰役。均揭要記述。條理清晰。圖註明瞭。兼及旅行中其他諸業務。閱此不僅於研究戰史上。有莫大之裨益。藉可以瞻知倭人對我滿蒙以往及今後之用心。留心軍事學者。其毋忽諸。

全一大册定價二元六角

社址國府路

喜閱上海新聞報者注意「本埠附刊」

上海新聞報之本埠附刊。由小記者編輯。專載時代的有趣味文藝作品。在上海本埠方面。極受一般讀者之歡迎。惟各地之閱新聞報者。每以不得閱到本埠附刊爲憾。現上海新聞報當局、應各地讀者之請求。特創新聞報附刊彙編一欄。將本埠附刊每期彙集至相當數量時。即隨報發行一大版。所載各種有價值文字。希各地新聞報讀者注意

欲押現欵者請向協和號接洽

▲凡擬建築房屋缺少現款及房地產▼

▲地址太平路口中南銀行二樓太平保險公司內電話二三二〇一八

十年一覺黃粱夢

十年後的生活問題今日即需籌劃否則光陰如箭等到那時悔已無及請加入本公司『一本雙利』存款年存入一百元民國廿三年到民國卅三年變成三百元

□另備精美贈品祇有今天了□

南京東方信託公司　電話二三三五五　二一八〇八　白下路八十三號

南京金城銀行儲蓄部

▲行址白下路二三六號電話總理室二三二八五營業室二三一七一七

▲城北辦事處▲四牌樓六五號電話三一九七五

特種活期儲蓄存款　此項存款最爲合算既獲定期之利息復得活期之便利隨存隨付毫無拘束其利率如下

存三個月四厘五　六個月五厘　九個月六厘　一年七厘　一年半八厘　滿二年九厘　詳章函索

安定生活之辦法

領到薪水首先儲蓄

國華銀行儲蓄部

備有各種儲蓄計劃以資參考

行址白下路大行宮　鼓樓　電話二三二二二　二〇五四　二三一六　二一九一

可稱兩益

本行兩益儲蓄存款利息最高九厘可比定期隨時可以支取不亞活期

總行上海漢口路三號（章程承索即寄）

中國國貨銀行儲蓄部

南京分行城內新街口　辦事處黃埔路勵志社　水西門行口大街

新屋出售

▲組織小家庭者請特別注意▼

桃源新村在本京竺橋街環境幽靜風景天然本公司特在該村建造單獨平洋房數幢式樣優美工料堅固並有美術電燈精製鋼窗連同基地廉價出售分期付款購置極易落成在即欲求起居舒適免付高昂房租者請勿失之交臂備有詳章函索即寄

樂居房產股份有限公司啟　南京國府路東段梅園新村五號

中央時事週報

新街口中央日報發行

第三卷第十六期要目　二十三年四月二十八日出版

這一週

日本非常外相廣田宏毅（日本企圖封鎖中國（歐）故都春色（炎））……周子亞

廣田宏毅，是最近世界乃至我國最注意的人物，他的抱負何如，一個苦學生，怎樣能成功一個偉大的外交家，本文都述得很詳，讀了可以使人興奮，

最近日本蠶絲業鳥瞰（下）……陳貴琴

（補白）瑟瑟曲

本期所載，全係圖表，爲本文最充實之部分，其依據之資料，皆可信賴者，足供關心日本蠶絲業者之參考，

黃山探集記（四）……吳中倫

（補白）三十年前大胆的社評（論徐錫麟）

（補）火材盒上可以寫社評

科學欄

續最近內外泌的發展……沈霽春

本年科學新報……沈霽春　蔣天鶴　王佐清

（補白）樊山嘲易哭盦詩

奧大利最近之趨向……

奧大利自加入三國同盟，對德關係何如，對世界關係何如，本文有詳密之觀察。

無爲而治的美總統柯立芝……壯譯

據作者說，成功政治家，常是幸運兒柯立芝就是這一類的人物，

一週間國內外之政治經濟

夢茗盦詩話……蘉孫

本期載孫希孟寧壽宮詞，詠李蓮事，深得玉溪神髓。

半張紙上的歷史……其偉

寫文章要用最經濟的手段，表現人生最精彩的一幕，這一層，我國作家，有幾個人做到？本文，是一篇手段最經濟的文章，值得鄭重介紹。

孩子們……仍虞

這文是李司愈先生的一篇創作，雖然是平凡的生活，但寫到他這樣自然率真，已經是不容易的了，

本報添聘外埠分銷啓事

厦門　海澄　同安　惠安　仙遊　福清　龍溪　晉江　永春　莆田　閩清　南平　建甌　甯德　霞浦　邵武　潮安　潮陽

梅縣　大埔　浮梁　上饒　永修　萍鄉　高安　清江　鄱陽　貴溪　德安　廣州　曲江　南雄　惠陽

本報爲普及推銷便利閱戶起見添設下列各地分銷處利益優厚寄遞迅速有意承辦者請直接向本社發行課接洽分銷簡章及樣報函索即寄

首都裕豐莊第五期航空獎券二八四八六五特獎誌喜

價紙幣二元售航空獎券等名目繁多毋庸細載至信譽之久著不待贅言望各界源源賜顧勿失良機

第五期航空獎券特獎由本莊在中華門外北門市分條售出與本京各商號未查姓名雖得主之鴻運然亦足徵財臨旺地即日起並代收紅票十足兌現以表大信玆第六期獎券已開始發售存票豐足望各界快購早得錦標是幸再本莊專代客買賣現貨公債及代收金紋銀各國金銀票洋各省鈔票停兌有地址中華路三山街中電話二二七五一　電報掛號五九四〇

在京密西根大學同學公鑒

敬啓者前月華美同學會開會我密校人數甚多惟因前後在校時間不同久乏聯絡母校音訊亦多睽隔玆同學等爲聯絡學誼起見擬重行組織藉公餘之閒暇話當年之舊事凡屬在同學諒荷贊同尚請即將姓名住址于五月四日以前逕寄金陵女子文理學院吳貽芳先生彙收爲荷

吳貽芳　衛挺生　陳柄權　鄭華　張曹淑貞　陳祖平　曲鳴森同啟

江南汽車公司添駛第二五路公共汽車啓事

本公司市內公共汽車行駛路線自現行之第一第三第四等三路外尚有由夫子廟至和平門之第二路及由第一公園至漢中路之第五路未曾通行玆鑒於該二路需要公共汽車交通異常迫切特積極籌備定於五月一日起同時通行惟第二路因和平門外馬路尚未竣工暫先通至玄武門止玆將該兩路站名票價及時間分列於后（一）站名第二路自夫子廟起至和平門車站止全路共分太平巷，新街口，薛家巷，鼓樓，玄武門，許家橋，和平門車站八大站復于各大站間分設奇望街中正街楊公井文昌巷郎廟土街口華僑路乾河沿黃泥崗李家巷傅厚岡馬家街和平門等十三小站第五路自第一公園起至漢中路止全路共分八府塘，珠寶廊，朝天宮，漢中路，等四大站復于各大站間分設公共體育場大中橋太平路內橋紅紙廊軍械局漢西門等七小站（二）票價第二路票價仍照第一第三第四等三路成例每大站定爲銅元十二枚（小站爲銅元七枚）第五路全路共售銅元廿八枚乘客上車起碼須購兩站計第二路全路共售銅元五十六枚（三）時間第二路自上午六時半起至下午九時半止亦至少每隔十分鐘開行一次第五路自上午六時半起至下午十一時止至少每隔十分鐘開行一次玆以春光明媚遊覽陵園人士特多特自五月一日起增加車輛行駛除星期及紀念日隨時加車外平日每小時僅開行一次由城內至陵園每日自上午七時半起至下午六時止由陵園至城內每日自上午八時起至下午六時

●附告　本公司陵園遊覽車原定除星期紀念日隨時加車外平日往來行駛則改爲每半小時開行一次由城內至陵園每日自上午六時半起至下午十一時止票價仍照前一律大洋一角二分

公司地址　西華門逸仙橋　電話二二四四四

康冠儒啓事

青海省政府陸軍新編第二軍第一百師新編騎兵第二師海南警備司令部各駐京辦事處原有處址不敷應用已於四月廿八號移至土街口上乘庵青石街青村二號希各界注意爲荷

處長康冠儒敬啟

國華銀行南京分行增設大行宮辦事處通告

敝行爲便利顧客起見特在中山東路二〇三號大行宮西首增設辦事處凡與敝行往來各戶敝分行與本京各辦事處均可互代收付惟憑印鑑付款者須先多留印鑑樣以便分存驗兌特此通告

國華銀行大行宮辦事處開業啟事

敝處訂於五月一日開始營業辦理敝行所營各種業務開業日敬備茶點恭請各界人士光臨指教並爲紀念開業起見特酌定優待辦法一，活期儲蓄存款照訂章加給週息一釐二，定期儲蓄存款照訂章加給週息半釐優待期限至本年五月底止凡在期限內惠顧開戶者均照上述待遇辦理藉酬盛意

地址　中山東路二〇三號即（警察廳一局西首）電話二二一六一

滁州中國銀行開幕通告

本行爲惟一國際匯兌銀行注重服務社會接近工商實業並以開發內地資源流暢國內金融爲職責玆於滁州城內北街石獅巷口擇定行址即於四月十日開幕營業辦理存款放款國內外各埠匯款並其他一應銀行業務總理中國保險公司承保水火人壽諸險特此通告尚祈各界賜顧指教無不竭誠辦理

行址　滁州城內北街石獅巷口　電報掛號六八九二號　電話第十號

前憲兵第一團團長陳步雲鑒

查貴團長任內各月份經費計算奉軍政部及審計部先後共剔除洋三千陸百餘元迭次催繳未蒙復前來復奉令一再嚴催繳還本部因貴團長地址不明無從投遞故特登報通知限一月內速來本部清理處並希即呈請軍政部核辦矣即希查照

前首都衛戍司令部清理處啓

正中書局發行　南京太平路楊公井

發售美麗花紙

花樣美麗　種類繁多

糊裱房間　富麗堂皇

價目便宜　歡迎採購

總局電話：三四六六　分局：城北鼓樓　黃泥崗　分局電話：三一七三三

中國經濟

第二卷第五期要目　五月一日出版

帝國主義在華經濟勢力現狀專號

卷頭語……石郎斜

帝國主義經濟戰之展開與其對華經濟侵略之新階段……楊玉清

經濟帝國主義與中國民族的生存問題……范苑聲

帝國主義與中國農村復興的前途……謝勁健

九一八後日本對華之經濟侵略……傅安華

日本侵略下東北經濟的矛盾現象……周璣璋

九一八事變後日本在東北之經濟勢力……黃汝驪

英國在華之經濟勢力……張志澄

美國在華之經濟勢力……鄧偉黃

法帝國主義在中國……

東北失陷後的中俄經濟關係……張敦鏞

中國國際財團之起源及其發展……周成堂

在華列強資本的研究……張漢譯

從外資侵入觀察各國在華……

之經濟勢力……朱家驊

從貿易方面觀察各國在華之經濟勢力……武堉幹

從工業方面觀察各國在華之經濟勢力……羅敦偉

從礦業方面觀察各國在華之經濟勢力……李瀾波

從交通方面觀察各國在華之經濟勢力……張覺人

從金融方面觀察各國在華之經濟勢力……趙惠謨

從漁業方面觀察各國在華之經濟勢力……屈若搴

南京中山路保泰街口六零四號中國經濟研究會主編發行全年二十四期代售處總代售處南京太平路二號現代書局總代售每册二角每期一元九角五分以預定全年票十二元半年一元代郵費一概專號另售價不加，三分爲限郵票一概四角折扣四角訂者不便一本卷合訂本一册第一期起各卷出版八角玆讀者精裝于參考見將售價六角合郵費二角一冊每部起實價二元總會訂代售處存書無多購者從速

科學的中國

通俗的科學雜誌（半月刊）

第三卷第九期（五月一日出版）

插圖　春日之庭園

科學化的生活……許應期

日月，海及風的力的利用……鄭燕孫

科學的偵探……致現

最近發現的新行星——冥王星……左企

昆蟲標本之保藏與寄運……熊同龢

空氣濾淨器……張璞

簡易機械……向林

□科學新聞□科學常識答問□

訂閱處　南京城北蓁巷四號中國科學化運動協會發行部

代售處　南京及外埠各大書店

價目　零售每册大洋一角五分　國外每册加郵一角　國內定閱半年十二册（連郵）一元　全年廿四册二元　國外半年十二册一元八角　全年廿四册三元五角

國際週報

第十卷

第十一期目錄

意大利之法西斯制度及其外交……吳卓生

國際政治之歷史的必然性……陳次溥

英帝國國際聯盟與安全問題……司徒尹衡

美國報紙之研究……王伯祥

拉丁阿美利加與國聯及美國之關係……

國際時事……周琛

本報每份定價大洋五分半年連郵費一元全年二元國外加倍（郵票代銀九五折）社址南京湖南路十八號訂閱者請直接向本社函洽啓者本社優待定戶起見特自五月一日起六月三十日止在此期內如蒙各界直接向本社訂閱本社一年者贈送一九三三國際之關係一册

（總理遺囑）……等待我之民族，共同奮鬥！……現在革命尚未……代表大會宣言，繼續努力，以求貫澈！最近主張開國民會議，及……依照余所著……建國方略，建國大綱，三民主義及第一次……平等條約，尤須於最短期間促其實現！是所至囑！

軍官夏季制服材料問題解決
軍政部北平製呢廠啟
本廠新製草黃官長嗶嘰顏色質料悉照軍政部規定製織染色方法現經特別研究永保顏色概不變色彈力每時平均三十八磅彈力百分之三十二堅固耐用為夏季軍服無上之材料每碼僅售四元五角（寬五十六吋）倘承惠予採購無任歡迎茲為提倡國貨起見特此露佈
分銷處 南京太平路北段八十七號 漢口保華街五十二號 開封中山市場後街九十七號 濟南經二路一七八號 天津法租界勸業場二樓 北平西河沿東口路南

美主張偽國地位及日聲明 須作外交解決之公開問題
各方對美堅持史汀生主義深切注意
日不發表送交英使宣言認為已結束

▲本社三十日上海專電 國新二十九日華盛頓電、日本希望美將許可結束宣言、但今日似屬渺茫、此間日本人根據廣田解釋十七日之宣言、舉日外相及東京其他官員前次申明之日本政策、實可免除隔閡、因希望此日本外交史上興風作浪之一貫告一終結云、惟據此間表示、日外省上次向議會正式宣佈之政策、向中國割裂滿洲、並一手造成偽組織、以為既成事實、美國對之從未表示接受、若干方面對國務院從未採取放棄史汀生主義之行動、表示深切注意、所謂史汀生主義者、即美國不承認以武力佔據之土地是也、此間表示政府官員主張偽組織之地位及最近東京發表之宣言、均係終須作外交解決之公開問題。

▲本社三十日上海專電 電通東京電、十七日廣田與林德萊英大使之會談內容、廣田本定今日公佈、其後因英西門外長在議會之答辯、亦甚簡單、且林大使與外相之會談、英美兩國亦已諒解聲明之眞意、故若無意向外發表云。

▲中央社東京三十日路透電 此間今宣布外務省已決定不將上星期四晚送交英駐日大使林德萊之正式宣言、再行發表、據外務省發言人稱、渠視此事已完全結束云。

西門稱英不承認日有權 單獨決定任何特殊舉動

▲中央社倫敦三十日路透電 今日西門在下院發表關於四月十七日東京所發表宣言之言論時、下院議席皆滿、旁聽席亦為一般顯要外交家及留心時局者所佔滿、英國人人對于遠東問題之大注意、可由此見之、外相首先聲稱、四月二十五日駐日英大使向日外相廣田作友好的詢問、告以在華均等權利及原則、九國公約已以極明白詞句担保之、而日本亦為簽字此約者之一、英政府必須繼續享受各簽字國所共有之在華權利、不過協定所限制之權利、如銀行團所協定者、或日本所有之特殊權利均除外、日方聲明中所表示之對華疑慮、不能適用於英國、英國政策既以避免危及中國和平與完整之危險為目的、故英政府不能承認日本有權單獨決定任何「特殊舉動」、如技術與金融上協助、可釀成此種危險云云、西門續稱、按照九國公約第一條與第三條、日本有權請其他簽字國注意中國境內危及日本安全之任何行為、此種權利已以保障給予日本、故英政府以為日本之宣言、非志在侵犯他國在華之共同權利。

宋哲元昨抵平 談察東近尚平靜
日軍時有移動係換防性質
楊匪圖竄康保已飭部堵擊

▲本社三十日北平專電 宋哲元秦德純蕭振瀛三十日晚五時由張來平、宋談余前赴萬全商都寶昌沽源各縣、視察各地災情均重、急待賑濟、日機時飛赤城延慶各地偵察、張人傑部改編後、已無問題、張本人羈留張垣、楊猴小匪現入商都以北地區、圖竄康保一帶、已派馮師堵截、余定一日謁何赴贛期未定。

▲中央社北平三十日電 宋哲元三十日下午五時偕秦德純蕭振瀛來平、宋談察東情況近尚平靜、日軍時有移動、然係普通換防性質、并無如何動作、偽軍李守信部、現又竄回多倫、該部反覆無常、日方對之亦不信任、楊猴小匪有一部奔抵商都、已派馮師前往圍剿、余是否赴贛、尚未決定、又秦談察東近無變化、外傳緊張之說、殊非事實、楊猴小匪竄至商都、人數無多、似與綏匪王英部有所勾結、圍剿辦法、正在計劃中、不難殲滅云。

▲本社三十日張家口專電 宋哲元三十日晨七時由察赴平謁何、報告察省近況、秦德純蕭振瀛同行、

▲中央社張家口三十日電 宋哲元三十日晨七時偕秦德純蕭振瀛由察赴平謁何應欽、報告察省近況、是否赴贛謁蔣委員長聽訓未定。

▲中央社張家口三十日電 宋哲元遵中央法令、厲行澄請吏治、嚴禁毒品、

▲中央社張家口三十日電 察省府在商都北大青溝設尙義設治局、張北二四兩區設崇禮設治局。

▲中央社張家口三十日電 商都保衛團隊長、因通匪及貪賄、廿九日執行槍決、三十日槍決販海洛英商人二名。

▲本社三十日張家口專電 宋哲元二十九日槍決通匪之商都保衛團隊長一名、三十日槍決販海洛英商人二名。

▲本社三十日上海專電 港電、共匪二十七日分四路反攻筠門、連日激戰、李揚敬調李振良師趕上增援、電余漢謀請協助、余分葉肇王贊斌兩師、集中重石、問筠門西南抄擊。

橫道河子 日軍車被義軍炸燬
機車兵車火燬官兵死傷多

▲中央社天津三十日電 本月十七日晨四時、日軍岩齋藤與廣瀨部換防兵車、在中東路橫道河子站地方被義勇軍預置炸彈、火燬機車及兵車數輛、官兵死傷甚衆。

▲本社三十日上海專電 日聯東京電、滿洲治安除吉林省東北部及東邊部外、殆已恢復平時狀態、關東軍將其駐紮滿鐵沿線之部隊、由戰時編成改為平時編成、其他地方部隊、亦逐漸改編為平時隊形。

韓復榘昨晨返抵濟

▲中央社濟南三十日電 韓復榘二十九日晚八點離濟寧北返、車過兗州曲阜、均未停、三十日晨一點到萬德、八點返濟、允撥修劉莊險工費六萬元、即撥交荷澤代表、動工期麥忙前完竣。

▲本社三十日濟南專電 韓復榘艷（二十九日）晚由兗專車北返、原定陷（三十日）晨二時可抵濟、嗣在萬德站停留、六時四十分抵濟、各廳長要人均到站歡迎、韓談此行經四日、印象尙好、馮樓口門築竣、惟南岸劉莊工險、決與冀于商修築、余先籌六萬元即開工。

戴院長今日赴杭

考試院長戴傳賢、自由西北視察返京後、即在京休憩、近因時輪法會各主持人來電、催戴赴杭、助理會務、聞戴院長已決定俟今晨交部會計人員放榜後、即偕夫人鈕有恆、乘汽車經京杭國道赴杭、參加時輪法會。

京杭路橋樑即日興工修理

▲中央社鎮江卅日電 修理京杭全路橋樑及路面兩段、經建廳勘估、需費十一萬餘元、已委蕭子材為工程事務長、即日興工、限四個月完成。

蘭山昨午觀見林主席
下午三時赴陵園謁陵
昨晚乘夜車離京赴平

澳大利亞洲聯邦政府副總揆蘭山氏、偕同隨員雷毅德等六人、業於廿九日上午七時抵京、在京訪謁行政院長汪兆銘、并出席市政府及京市新聞界之歡宴、昨晨依原定程序、於上午十一時半、赴國民政府覲謁林主席、中午一時、赴英國領事館之宴會、午後三時半謁陵、并赴中央醫院等處參觀、五時半出席中央大學羅校長（家倫）之茶會、晚八時赴汪院長之宴會、定昨（三十日）晚十二時渡江乘滬平通車離京赴平、茲將蘭氏在京各情、分誌如後：

上午遊覽 蘭山及其隨員等、於前日抵京後、即赴各處宴會、頗為忙碌、昨（卅日）晨抽暇、偕其顧問雷毅德、秘書施丹迪、費克遜、情報員冒邇等、自惠龍飯店行館、分乘外交部所備汽車、赴下關江邊遊覽、旋往玄武湖五洲公園觀賞春色、直至十時半始返惠龍飯店。

觀謁主席 十一時半、蘭山依照日程之規定、偕顧問雷毅德、私人秘書施丹迪、由駐京英國總領事波郎特、陪赴國民政府觀謁林主席、外交部次長徐謨、及秘書張平羣、交際科長林桐實、均於十一時至國府担任招待職務、蘭等乘汽車抵達國民政府後、由國民政府典禮局科長劉迺藩、股長李又楓、外交部交際科長林桐實、在門前迎接、並引導入內、國府特派警衛隊一排、排列走廊、舉槍鳴號致敬、蘭入會客廳內、由外次徐謨、國府參軍長呂超招待、旋由呂參軍長入啟主席、主席下樓至會客廳內接見、蘭向主席行禮後主席答禮、即由徐次長向主席介紹、主席與蘭握手坐談、並以本國茶點款待、約談三十分鐘、主席與蘭握別登樓、即由徐次長呂參軍長招待、蘭與徐等稍談、即興辭、徐次長與呂參軍長送至會客廳門外、復由典禮局科長劉迺藩、股長李又楓、外交部交際科長林桐實等陪送至國府二門、蘭等即分乘汽車、返惠龍飯店休息。

領館午宴 午後一時、英國駐京總領事波郎特、在領事館設宴、歡迎蘭山及其隨員、並邀請我外交部次長徐謨、交通部長朱家驊、司法行政部長羅文幹、教育部長王世杰、海軍部長陳紹寬、及駐京美國總領事法偉等作陪、至午後二時許始盡歡而散。

午後謁陵 下午三時、蘭山又率其隨員雷毅德、施丹迪、費克遜、冒邇等四人、隨同外交部交際科副科長瞿常、駐京英國副領事亞力山大等、攜帶獻花圈乘汽車赴陵園謁總理陵、蘭等抵陵墓後、即下車拾級而上、至祭堂內排立、總理遺像前、由蘭山獻花圈後、全體向遺像行三鞠躬禮、繼入墓內、瞻總理遺容、退出後、赴休息室略息、即出祭堂下石級、乘車入城。

參觀醫院 蘭山原定謁陵後、赴譚墓明孝陵湯山等處遊覽、嗣因時間不許、即入城赴中央醫院參觀、約半小時返旅邸休息、據蘭山私人秘書施丹迪談、蘭山此次由澳洲攜來袋鼠及熊（Koala Beor）之標本二種、昨（三十）日晚即送予中央醫院等語。

中大茶會 中央大學校長羅家倫、以蘭山氏自遠洋來華觀光、為聯絡情感起見、特于昨（三十）日下午五時半、在中大舉行茶會、歡迎蘭等、並邀教育部長王世杰等作陪、蘭等按時前往、與羅等暢談中國教育事業、並參觀中大各院設備、約一小時許興辭。

謁汪院長 又澳洲新聞界代表「穆來」「卡特雷」兩氏、以自澳來華、亟盼一瞻行政院汪院長之丰采、昨（三十日）晨向外交部交際科長林桐實等、請求晉謁汪氏、經林等轉向汪院長請示、汪允於午後四時、在鐵道部官舍接見、至時由林桐實陪穆來卡特雷前往、穆等謁汪後、略談各事、即辭出。

汪邸晚宴 行政院汪院長、於昨（三十日）晚八時、在鐵道部一號官舍、歡宴蘭山、及其隨員、邀請交通部長朱家驊、教育部長王世杰、司法行政部長羅文幹、海軍部長陳紹寬、外交部次長徐謨、及外部各司長參事秘書等作陪、席間杯觥交錯、至十時始盡歡而散、同時外交部情報司長李迪俊氏、在國際聯歡社宴請蘭山助理秘書費克遜及澳洲新聞界代表「穆來」「卡特雷」約駐京英國副領事浦來士等作陪。

昨晚赴平 蘭等十時、由汪院長官邸回行館、略事休息、即於十一時渡江赴浦口車站、登路局特備花車、外部派交際科長林桐實、在站照料、並代表外部歡送、今晨一時四十分、離浦北上赴平、約下星期返滬、候輪東渡云、

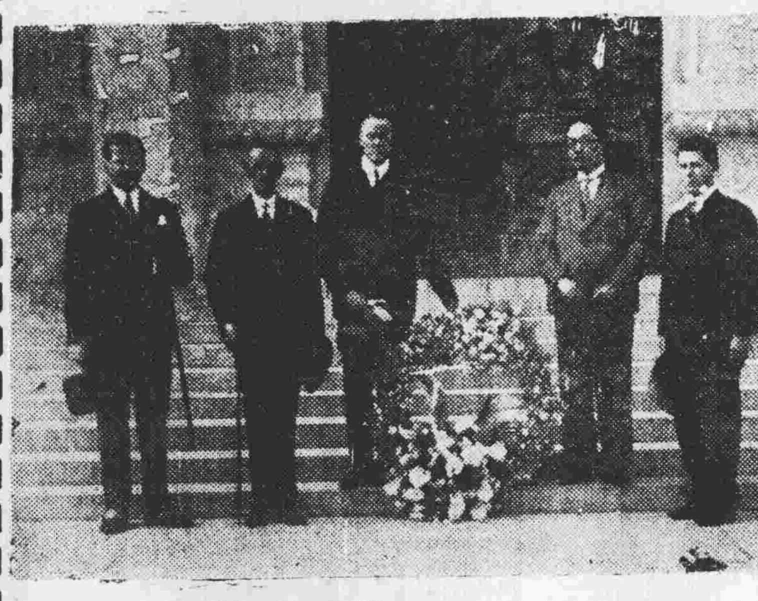

銅圖說明 澳總揆蘭山氏昨午謁總理陵獻花圈時攝影

冀省三縣又有異動
肥鄉曲周永年發現紅槍會
有某方背景擾亂地方秩序

▲中央社天津三十日電 冀肥鄉曲周永年三縣、突發現紅槍會、組織規模甚大、加入者半係無業流氓、其目的在擾亂地方秩序、其計劃第一步先破壞地方保甲、似有某方背景、三縣長刻已分派密探偵察、俟偵悉秘密集會處所、即行大舉痛剿、以期根本肅清、而維地方安寧。

▲中央社北平三十日電 玉田異動團隊 撤至營山庭後、現仍停該處待命、薊遵興三縣長會商善後辦法、令擬對團總王秉孝過去行動、不予深究、并另畀名義、令其率部回玉、安分供職、俟殷汝耕今晚由津返平後決定。

劉匪確已攜眷逃津
韓復榘電于請飭屬嚴拿

▲中央社天津三十日電 于學忠昨接韓復榘電、劉匪桂堂確於日前在馬站海岸乘輪去津、且攜帶眷屬、請即飭屬嚴拿等語、于接電後、已轉飭沿海各軍警機關一體知照、又傳劉匪業已秘密抵津、但尙未證實、官方亦未接到報告云。

翁文灝抵平
入協和醫院治療

▲中央社北平三十日電 翁文灝卅日晨八時抵平、協和醫院外科大夫關頌韜、杭州廣田醫院女看護暨[illegible]光熙等隨來、丁文江李書華及子女均到站迎候、翁臥於包車病床上、容顏稍瘦、兩目浮腫、車抵站後、丁等均登車探視、翁因遵醫囑、禁止談話、僅頷首致謝、少頃即乘協和醫院所備病車赴院療治、據關但談、翁傷勢已愈五六成、大部仍須經過詳密之檢查、乃能斷定是否施用手術、沿途此行因翁精神尙佳、並未發生意外、至完全痊愈、恐在兩月以後云。

新任浙教長
葉溯中今視事

▲本社三十日杭州專電 新任浙教長葉溯中、東（一日）晨到廳視事、委項定榮為秘書、更動甚少。

滬電報局
與無線電台合併

▲中央社上海三十日電 滬電報局與無線電台、定一日正式合併、由原任電報局長名稱、仍為交通部上海電報局、惟內部組織稍有變更。

生之原理
物質與精神成生之體
運用時空完成生之用
陳立夫今晨在中央報告

（續昨）

歐洲古代猶太思想充塞專講唯物、曾入於黑暗時代、正如莎士比亞劇本中所寫追討朋友的債、連肉都要割下來、人與人之相愛相助的正確關係、完全斷絕、利之所在、父母可殺、愛於何有、孝於何有、長此下去、眞是不了之局、所以耶穌基督出來、他想將這種唯物的生活、轉變為唯心的精神的生活、所以叫人要做好、要愛人、將來才可升天堂、不然墮入地獄、希望將地方觀念、改為世界觀念、將唯利的人生觀、改為尚義的人生觀、將損人利己的心理、改為犧牲自己以成人的心理、這種偉大的思想、正是針對那時弊病的救藥、而對猶太人攻擊最烈、可惜舊猶太思想太深、耶穌生前終於沒有成功、為門徒賣利而出賣、至在十字架上、以身殉道、然而他的犧牲、種下來他成功之種子、十字架上之事蹟、顯然表示百分之百的精神生活、所以到耶穌死後、歐洲文明才為之一大轉變焉。

但是轉變之後、依然未能趨善天堂地獄之分、反造成為人間階級之形態、從君士坦丁大帝移教為政而後、教徒變為政客、教會階級轉為社會階級的模範、教徒與異教徒間或與俗人之間、便出現了恨和罵、種下很深的惡根、於是所謂尚義、所謂愛人、都只成個假面具、弱肉強食、反成了天經地義、高文明人壓迫低文明人、也為基督教人所視為當然、以此在國內造成之資本主義、對國外造成了帝國主義、到馬克思出——一位猶太的思想家、他看清了基督思想的弊病、所以斷然地說你們都是偽善者、即不過是奴隸教育者、簡直可以說是資產階級的工具、要將世界改好、唯有弱小的被壓迫的聯合起來、向共產的路上努力、所以他倡唯物史觀、以為物質是一切生活之基礎、精神是虛渺的不足憑的、又將歐洲文明來一個大轉變、他這種救世救人的志願、當然有很可佩的地方、可惜仍然脫離不了恨的出發點唯利的窠臼、所以依然是以暴易暴。

凡是共產黨勢力所及的地方、都很攻擊基督教、民國十五六年間、本黨尚在容共的時期、所以革命軍所到的地方、很快的便有反基督教大同盟等等組織起來、而共產主義一到了俄國、——待猶太人頂殘酷的國家、乾柴遇烈火、自然一發而不可制、但是如此唯物的結果、只看見物、看不見人、又和歐洲中古時的黑暗生活一樣、於是最近又來個大轉變、即法西斯運動、完全提倡精神、鄙棄物質、意大利的墨索里尼、德意志的希特勒、其所行事、很可概見、希特勒執政之後、第一個受打倒者、即猶太人像愛因斯坦不管對相對論有如何偉大的發明、還是要驅逐出籍、他的愛人雇用了兩個猶太人做樂師、他便馬上與他的愛人斷絕關係、這樣看來、這個新的法西斯運動、雖然一時頗見精神、但其實也不過是基於恨的出發點、而為一種報復行動罷了。

所以歐洲二千年來、全是一忽兒東風壓倒西風、一忽兒西風壓倒東風的喜劇、不過是猶太思想與非猶太思想之鬥爭、時代推移、各有他傳統的背景、與我國可以說全不相干。我們如果十分明瞭三民主義、一定相信什麼共產主義資本主義法西斯主義、都沒有三民主義的偉大、因為他的好處、三民主義都包括盡了。

譬如說資本主義、資本是體無所謂好壞、全看其用如何、他們雖然極力發展生產、但用之為少數人謀利潤、所以不好、而三民主義也主張發展生產、但由國家來統籌來節制、那自然好多了。

共產主義講統制經濟、也統制、統制喊得鎮天價響、外不知十幾年前、總理早已說過了、何不再翻翻建國方略與民生主義、而唯外人馬後是從。

中山先生說土地如何能平均、山上的田三畝和山下的田三畝、雖然同是三畝、而其肥脊即有不同、所以土地不能平均、地權可以平均、俄國革命後起先用呆板的分配法、每人一頓一塊黑麵包、結果食量大的人、吃了不夠、食量小的人吃了有餘、還是弄得不能平均、所以總理不主張愚笨的不切實效的共產、只要先做到節制資本平均地權、自然共產主義的好處、無所不包的了。

說到精神的恢復和運用、民族主義講得非常透澈、而軍政訓政憲政三個時期中各種不同方式的運用、更非法西斯主義所能望塵而及、軍政時期中、總理也主張以武力來掃除革命建設的障礙、不過不能如他國任意暴動罷了、說到組織的制度、中山先生亦主張領袖制即總理制、國民黨組織之特殊演化、并未違背現代世界的潮流、

所以無論從那一方面看、舉凡世界上各種主義的好處、三民主義已無所不包、他們或唯物或唯心、僅見生之一面、唯有三民主義、才是建設生之全部、得其全體大用。

建國方略就很明白告訴我們、一面要懂得知難行易的道理、未知的努力去求知、已知的趕快去實行、就是心理（精神）的建設、一面衣食住行種種資料如何去補充去創造、就是物質的建設、物質既充、精神又備、當然整個生之體是健全的了。

中國現在眞是危險得很、就物質的條件來看、衣、老百姓都是穿洋布、食、每年進口如許米麥糖果、住、木器電器都是外國貨、行、各種車輛也都製自外廠、他如教育用具樂器自衛槍械、大半倚賴外人的供給、物質的窮乏之如此、國家眞是不得了、再就精神的條件來看、上面已經說過、我國最重在中的運用、加以民族過去的偉大、所以蔚成我們民族性是「至大至剛至中至正」惟其大故能容、什麼文物到我國來、都會受我人的同化、本性最強的猶太人、在任何地方、都是獨行其是的、但到我國來、也受中華文化同化了、離開封二十五里有個村落、便專是這些已化的猶太人所住的地方、惟其剛、故能久、任何強暴所不屈、任何利誘所不惑、便是到國家將亡時、也還有許多忠烈之士、以身殉國、試讀文天祥正氣歌、是何等浩然之氣、惟其中故能和、上下左右前後、老少尊卑、各有其適當的配備和關係、而成和平之集團、惟其正故能公、「大道之行也天下為公」這是何等高尚的懷抱、但是現在却消失了、大之流弊入於敷衍、苟且偷安、大而無當、剛之流弊入於虛矯、己而不為却責人幹、中之流弊入於隨便、無是無非、萎靡頹廢、正之流弊、入於呆滯、一無動作和進取、創造何來。

所以中山先生說、我們要趕快起來、一面恢復中華民族的固有道德智能、如忠孝仁愛信義和平諸美德、和創造力組織力、一面應迎頭趕上西洋的文明、用以補充物質條件之不足所以他又告訴我們、革命不能專門抄人家的成法、我有我之歷史背景（時間）我有我之特殊環境（空間）和方法、忘了時間空間之關係、那簡直不成革命、更談不到生之用了、所以他說務須依照余所著建國方略建國大綱、一民主義及第一次全國代表大會宣言、繼續努力、以求貫澈、

中山先生是一位醫學家、他運用醫人之理來醫國家、醫民族醫世界、以求優生廣生和長生、所以他又是生理學家、他所應用的全是生之原理、有一次我請了一位名中醫來看病、他按按我的脈搏、審度我的聲音容色、說我身體各部尚發育得平均、只恐怕用得無節制一點、因為我已告訴他年來革命生活的狀況、由他這一番診斷、我再想一想易經的道理、才使我明白總理民生主義的深義、因為人之病因不外二者、體之不均、用之無節、而社會國家亦正類此、總理民生主義中舉出二個大綱領、平均地權節制資本、地權是體、所以求其均、資本是用、所以求其節、豈不和醫理恰恰相符、於此亦可見三民主義的偉大、眞是奧妙無窮、必須經過深切的體驗、和不斷的研究、才能懂其含義之萬一、

蔣委員長最近發起新生活運動、也就是看到生之原理、這一點、所謂禮義廉恥等等美德、以達衣食住行之需要、都是民族主義所叫我們實行的、以之充實民族的精神和物質的條件的、簡單來分析、恥者消極之稱謂、即不要作壞的事情、廉者已進一步、要做好自己本身範圍以內的事情、而不妨礙人家、義則更進一步、不僅自己做好、更要助成別人、而禮則於分配時讓其先者多者大者良者與人、所以說禮就涉到分配而義則生產之意義也、人人能夠先做到這四點、就個人講謂之盡忠盡職、就國家民族來講就是團結的要素、所以管子說、「禮義廉恥國之四維」、而新生活運動之所以以禮義廉恥為中心者也、就是為此。

中華民族過去已有如許的偉大發現、今後如更發揚之光大之、必可成為長生優生的民族、而且不但自己要長生優生、還要廣生即求全世界人類都得到長生和優生、是之謂大同、年來國民革命的積極進展、已予垂危的民族一種偉大的生機、今後更應依據生的原理、發展其建設的能力、一方面恢復我國固有的德性智能、將從前的文化、從根救起來、一方面對西洋的物質文明、迎頭趕上去、革命的事業、方得完成、我們既担負了這個責任、就不能不對生之原理、有深切的認識、今天演講的意義亦即為此。（完）

閩殘匪向瑞金潰退
蔣電衛立煌指示進剿機宜
竄踞香爐峯之匪已被擊退

▲中央社福州二十九日電　蔣委員長電衛立煌指示勦匪機宜、衛定剿匪會議閉幕後即出發。

▲中央社福州三十日電　閩西閩北前方我方進展均順利、據俘匪供竄閩亦匪二千餘人、槍祇三分之二、近多向瑞金會昌退去、毛匪澤東肺病甚劇、現匿沙縣窮地窖中養疴、朱德匪仍在軍中指揮、蹤跡詭秘、匪區經濟窘竭、民衆切望中央軍早臨。

▲中央社福州二十九日電　海軍部令李世甲清剿西洋浮鷹各島海匪、李二十八日派楚同艦長率海寧江寧楚觀等艦及陸隊一營馳往痛剿、

▲中央社福州二十九日電　省保安處副處長蕭乾、定二日赴廈轉閩南視察各區分處及所屬各團、職務由參謀長佘念慈代、

▲中央社福州二十九日電　我軍克復連城後、省府已委李海爲縣長、隨軍赴任辦理善後、

軍息：（一）贛南僞一三九各軍團及僞五軍十團三師、自本月二十日以來、在廿竹以南盱河東西兩岸地區、被我軍痛擊、傷亡甚鉅、僞一三九各軍團、全部向廣昌附近南退、企圖頑抗、復經我軍將匪陣地攻破、匪向河東西兩岸奔潰、我軍即於廿八日晨佔領廣昌、其竄香爐峯之僞十三師、同時亦經我擊潰、是役匪死傷約三千以上、俘匪團長以下五百餘、獲槍千餘、久經匪踞之龍岡圩、亦經我軍攻下、距鈞嶺之僞廿二師、經我軍擊潰後、殘部已向羅田竄去、（二）贛東僞十軍、二十日在大時口、現退踞橫峯軍械嶺、贛西北方面、僞十六師殘部在大小坑、現退布峽、贛西僞十七八兩師主力、悉在和山一帶、（三）閩西盤踞舊縣之僞十四師、經我軍進剿、匪向南陽竄去、我軍遂佔舊縣。

至今、分文未發、戰區農村破產、春耕無望。

浙省保安處
先實行征兵制

▲本社三十日杭州專電　浙保安處奉蔣委長令首先實行徵兵制、現爲試辦時期、先徵一營計三百六十名、每縣徵五七人不等、以兩年爲退役期。

張繼今赴閩
監誓區整委就職

中央監察委員張繼氏、准於廿九日夜車赴滬、今晨由滬搭輪赴閩、監誓閩省各區整理委員宣誓就職典禮、聞張氏此行、一星期後即行返滬轉京云。

文化學會
閩分會籌備中

▲中央社福州廿九日電　文化學會閩分會、已由袁守謙等籌備、袁爲指導員、二十八日袁與王敬久、蕭乾招待本市文化界、報告組織經過。

宋楊視察涇惠渠
定三日飛甘青視察

▲中央社三原廿九日電　楊虎城廿九日晨六時、在西安西關、邀宋子文閱兵、參加部隊五千人、宋有長篇演說、勗西北武裝同志、於捍衛疆土外、並作生產建設先鋒、宋閱兵後、與楊出發赴涇、同行者李儀祉、程中行、劉景山等十餘人、先謁周文王陵、下午一時到涇惠渠、在工程處午餐、即步行至渠、下午六時到涇陽縣城、宿舊書院內、卅日晨去武功。

▲中央社西安二十九日電　宋子文二十九日晨七時、參加閱兵典禮、宋對各官兵訓話、九時偕楊虎城李儀祉程中行等、並憲兵一車、分乘汽車十輛、出發涇惠渠視察、當晚可返省、三十日晨再赴武功寶鷄等縣視察、定三日飛蘭視察甘青、甘青當局、已來電歡迎、經委會西北辦事處工作正積極進行、宋楊等決定兵工築路辦法、楊決先派兵兩團參加、西京市路政及飲料問題、決由經委會及西京市籌委會及省府負責辦理。

▲中央社西安二十九日電　西北農林專校農林專家芬次、定五月初出發勘查西漢公路翻壩段路線、因是線爲芬氏所主張修築者。

門炳岳昨由包返平
謁何報告處置孫部經過
劉月亭部改調洛陽訓練

▲本社三十日北平專電　門炳岳陷（三十日）晨九時由包來平、據談孫部善後已告結束、計資遣一萬四千餘、留編一萬七千餘、繳收槍枝一萬二千餘枝、機槍二十挺、砲三門、陷（三十日）由包起運、東（一日）可到平、余午後謁何報告經過。

▲中央社北平三十日電　門炳岳三十日晨九時由包返平、據談孫部善後、已告結束、給資遣散者一萬四千餘、改編部分約一萬六千、按平軍分會編制三旅僅九千、溢額達七千、如何處置、已由龐豐年劉月亭來平向當局請示辦理、綏省此次所受損失、約百餘萬、所繳孫部軍械、計步槍一萬二千餘枝、機槍三十餘挺、六砲三門、均于日前運包、由軍分會派員點收、不久即運平、劉旅駐防地點未定、盧旅昨有四列車離包東開、赴甯望都各縣接防、于世銘旅則已開竣、傅作義因督剿楊猴小匪暫不來平云。

▲中央社歸化三十日電　門炳岳辦理孫軍遣散事已竣、二十九日離包返平覆命、過綏在站與傅作義略談片刻、即東去。

員、二十五軍軍部八大處人員、二十九日由參謀長陳

炳謙率領由包返綏。

▲中央社北平三十日電　盧豐年部三十日晚過平南下、改編溢額、決另行安置、劉月亭部防地、因河北駐軍過多、將改調洛陽訓練。

▲本社三十日北平專電　寧夏定六月一日開會追悼討孫陣亡將士大會、以慰忠魂。

▲中央社北平三十日電　寧夏民衆代表馬三級等定一日謁何應欽後、離平赴京贛、請求救濟戰災黎、據寧省黨部調查、寧夏所受損失、公私兩方約千餘萬、政費自去年十二月

財政部將發行公債說不確
意庚款抵借由銀團發證券

財部息　財部前以意庚款向滬中央等十六家銀行、抵借四千四百萬元、業經雙方商定、因數目過鉅、減去一千四百萬元、并簽訂合同、由滬銀行團發行證券三千萬元、日昨報載有改由財部直接發行之說、派公債司長蕭履福、錢幣司長徐堪赴滬、與銀行團接洽發行辦法、據財部某負責人、昨（三十）日向記者談稱、關於財部前以意庚款作担保、向滬銀行團抵借之款、係經雙方簽定合同、由滬銀行團發行證券三千萬、該項證券、並不流通市面、日昨報載改由本部發行說、實無其事、至派公債司長蕭履福等赴滬、接洽發行辦法、尤屬不確、蓋本部爲欲發行公債、必須中央核准、并經立法程序、方可發行也、又公債司長蕭履福、昨（三十）日由滬抵京、亦謂改由財部發行之說不確。

陳布雷昨午赴滬
勾留一週後即晉京赴贛
爲將整理文稿不居名義

▲本社三十日杭州專電　陳布雷陷（三十日）午離杭赴滬語記者、謂在滬勾留一週、即晉京轉贛、此去係代蔣委長整理文稿、不居名義、外傳余將任某職均不確、送行者二百餘人、曾養甫呂苾籌魯岱均到。

▲中央社杭州三十日電　陳布雷三十日午離杭赴滬、曾養甫、呂苾籌、魯岱、胡健中、及省垣各中大學長二百餘人、均到站歡送、

▲中央社杭州三十日電　陳布雷三十日下午二時快車離杭赴滬、陳之故舊及屬僚等、在站歡送甚盛、在滬稍留三四日、即赴贛謁蔣委員長。

陳濟棠
密令防範反動

▲中央社香港三十日電　陳濟棠密令公安局憲兵司令部、對五一五四各紀念節、嚴爲防範反動份子。

▲中央社香港三十日電　區壽年現正趕辦私事、定五月十五日放洋。

荊有岩到京
日內赴贛履新

前長蘆鹽運使荊有岩奉財政部新任命爲江西省印花菸酒稅局局長、荊氏奉委後、日前由平乘車南下、於昨（卅日）晨抵京、向財部請示一切、即將赴贛履新云。

平粵線郵運
今日正式開航
每星期二四各開一班

▲中央社上海三十日電　歐亞公司之平粵線、準一日正式開航、南下機晨八時離平、午後二時抵洛過宿、二日晨九時續南飛、午後六時抵粵、北上機一日晨七時由粵起飛、下午四時十分抵洛過宿、二日晨八時續北飛、下午二時抵平、嗣後每逢星期二四各開一班、郵政總局訓令沿線各郵局、所有郵件、一律蓋戳開航紀念章、以資紀念。

蒙政會電告成立
按自治實施之方案
殫思規劃策勵進行

蒙古地方自治政務委員會、業於本月二十三日在百靈廟正式成立、該會委員長雲端旺楚克、及全體委員等、亦於同時宣誓就職、並於二十五日分別電呈中央黨部國民政府軍事委員會及行政立法司法監察考試五院並各部會、報告正式成立、惟以電訊遲滯、至昨（三十）日始到、茲將原電照錄如下、「中央黨部中央政治會議國民政府軍事委員會行政院立法院司法院監察院考試院參謀本部蒙藏委員會內政部財政部交通部外交部教育部實業部軍政部海軍部鐵道部司法行政部各委員會鈞鑒、案奉國民政府命令任命雲端旺楚克等二十四人爲蒙古地方自治政務委員會委員、並指定雲端旺楚克爲委員長、索納木拉布坦沙克都爾扎布爲副委員長此令等因奉此、遵於四月二十三日在中央特派大員及指導長官代表何競武委員監誓指導之下、在百靈廟正式成立、委員長及委員等同時宣誓就職、竊維蒙古地處邊陲、強鄰眈視、危機四伏、在在堪憂、兼之交通不便、民情閉塞、文化經濟落後、克等丁此時艱、肩茲重任、才輕德薄、隕越時虞、惟既承中央付託之重、蒙古民衆敦望之誠、祗有敬謹奉行總理遺教、在中央指導之下、舉地方應興應革之事宜、按自治實施之方案、殫思規劃、策勵進行、以固邊圉、而副厚命、臨電不勝惶悚之至、除將本會成立情形另文呈報外、謹此電陳、伏祈鑒察、蒙古地方自治政務委員會委員長雲端旺楚克、副委員長索納木拉布坦沙克都爾扎布、委員德木楚克棟魯布、阿拉坦鄂齊爾、巴寶多爾濟、那彥圖、楊桑、康達多爾濟、白雲梯、克興額、吳鶴齡、卓特巴扎普、貢楚克拉什、達理扎雅、圖布陞巴雅爾、榮祥、尼瑪鄂特索爾、伊德欽、郭爾卓爾扎布、托克托胡、潘第恭察布、那木濟勒色楞、阿育勒烏貴、同叩有印。」

孔因病滯潯
俟精神恢復後赴漢

▲中央社九江三十日電　孔祥熙由京抵贛、晉謁蔣委員長、并視察省各財政稅收機關、因勞頓過度、微感不適、留潯調養、一俟精神恢復、即行赴漢云。

▲中央社上海三十日電　中央銀行息、孔祥熙三十日抵牯嶺、因略有感冒、擬休養一二日、然後赴漢晤張學良商洽要公。

國府昨晨紀念週
戴報告視察西北情形

國民政府昨（三十）晨十時、在大禮堂舉行總理紀念週、到林主席、戴傳賢、朱家驊、張道藩、褚民誼、陳紹寬、王正廷、陳其采、曾浩森、陳策、李元鼎、呂超、魏懷、暨各院部會職員等共三百餘人、林主席領導行禮如儀後、由考試院長戴傳賢報告「視察西北之情形與感想」、至十一時許始畢、原詞在整理中、日內發表。

今日五一節
津公安局加意防範

▲本社三十日天津專電　明日五一、津、聯智開會紀念、公安局爲防止意外、加嚴戒備、津市謠言多、人心恐惶、惟市面極平靖。

波蘭國慶紀念
波使館籌備慶祝

▲中央社上海三十日電　三日爲波蘭國慶紀念日、波蘭使館定是晨、在法國總商會舉行慶祝、并邀在滬中外當局參加、波使魏登濤、三十日夜車由滬晉京籌備、同時在京舉行儀式。

建設銀公司
貝淞蓀將任總經理

▲中央社上海三十日電　宋子文等所組織之建設銀公司、其總經理一席、將由貝淞蓀担任、俟宋子文返滬後、再開幕。

錢宗澤返鄭

▲中央社西安廿九日電　錢宗澤廿九日晨東返鄭州、鐵部漢西段經濟調查隊同車返京。

時輪法會
灌頂禮日期已定

班禪大師頃有電致行政院褚秘書長稱、於二十九日下午四時安抵杭州、承各界法會熱烈歡迎、現以壇城範圍較大、色繪需時、故定於五月十三日、舉行預備弟子正式灌頂云云。

▲本社三十日杭州專電　時輪法會起建後、各方反對者紛至、法會及爲法會傳播班禪喇嘛奉經之無綫電台、連日均接有匿名警告信、勸令停止、文化學會浙省會、日在市區散發反對該會之印刷品。

兩王離婚案
調解可望成立

▲中央社杭州三十日電　王漢倫王季歡離婚案、王漢倫致函其律師張韜、表示願依法庭意旨和解、惟要求對方承認四條件、（一）需登報恢復其名譽、（二）不得再虐待、（三）月須給二十元零用、（四）仍須分居、如對方能担保承認、調解即可成立云。

滬新任特區法院長
王思默今日就職

▲中央社上海三十日電　新任第二特區地方法院院長王思默、三十日由蘇到滬、定一日宣誓就職。

存滬古物昨開始曝晒
由外部派張國幹監視

▲中央社上海三十日電　平古物陳列所存滬古物、三十日開始曝晒、由外部派張國幹等監視、據張談、三十日及一日所曝晒者爲八駿馬八箱、與法國壁衣四箱、其手續先將原包開放、置太陽下曝晒片刻、再置樟腦丸包好加封、還入原庫、各古物、並未潮濕、一個月即可晒畢。

洪陸東今視事

▲中央社開封三十日電　豫黨務特派員洪陸東、定一日視事、三十日晨在省黨部紀念週上講本黨之促進及運用。

蘇省府調查
常熟日艦開砲事

▲中央社鎮江三十日電　常熟日艦開砲事、省府已令縣調查眞相、惟現尚無復報。

▲本社三十日鎮江專電　日艦砲轟高浦口、省府已電縣澈查、扣至三十日晚止、尚未接正式報告。

林競不受懲戒
懲戒會發表之議決書

甘肅民政廳長林競、因侵吞公款、觸犯刑章、被該省留平公民李建國等、呈控於監察院、經監院呈請國府、移付懲戒、昨（卅）日國府政務官懲戒委員會發表議決書、林競應不受懲戒、茲誌其議決書原文於后：

國民政府政務官懲戒委員會議決書、被付懲戒人林競、原任甘肅民政廳廳長、年四十歲、浙江平陽人、住本京八府塘文正橋四十二號、右被付懲戒人因侵吞公款、觸犯刑章一案、經監察院移付懲戒、本會議決如左：

（主文）、林競應不受懲戒。

（事實）本案被付懲戒人林競、原任甘肅省民政廳廳長、緣在上年三月間、有甘肅留平公民李建國等、以被懲戒人於在任時用六齡幼女名義存款八千元於該蚨豐永商號、上年一該商號倒閉、又移該款民政廳名義之下、希圖公報銷等情、呈控於監院、並經監察院函據甘肅高等法院查復、調閱蚨永商號存款底賬、確有妙音名義、存款八千九七十元、每月一分二厘息、除陸續取用外、尚欠七千七百九十元等語、監察委員周利生、以被懲戒人侵吞公款等由、提彈劾、經監察委員王政等審查、認爲被付戒人在蚨豐永商號之存款、即令確係振款、自應隨時發放、何得發商生息、至月之久、又該項存款、據係用林妙音名義、已陸取用千餘元、其爲私人款、情節顯然、及商號倒閉、始強指爲振款、意使公家受指害、而個人圖侵佔、實屬觸犯刑章、應付懲戒、由監察院呈請國民政府移付懲戒、發交到會。

（理由）查本案應行論究之點、爲被付懲戒人所存儲該號之款、是否確爲振款、及有無意圖侵佔情事、據被付懲戒人申辯稱、甘肅自民國十七年漢回民族發生慘殺、流落他邑者、爲數頗多、彼此猜忌、不敢上莊、（上莊即歸家之意）競奉派兼任洮西綏輯專員、專事招撫、因難民流散各方、遠近不同、上莊遲速、自不一致、致所有振款、不能一次散盡、與其他水旱災荒、散放急賑者、性質不同、存商實爲慎重保存之意等語、經本會查核、既經前甘肅省政府邵主席力子、具函證明、略謂蚨豐永商號所存振款、確係救濟洮西各縣難民上莊之用、不能於領到後、全數散放、應俟各縣就難民陸續上莊、當況請師轉發、故暫時存儲商號、實有必要、至對於振款數目、曾由該廳長口頭報告、確有該商號存款在內、在該商號未倒閉以前、該廳秘書翁檉、亦曾有報告、又據甘肅高等法院查復稱、據該商號經理劉俊才供稱、林妙音存款是由民廳會計主任徐益仁經手、係甘肅省府撥充民廳之賑款、憑林廳長條子取款是實各等語、則被付懲戒人所存儲於該號之款項、原係該廳賑款、並迭向主管長官報告、自難認爲不合、更不能謂有強指私款爲公款之情事、至以林妙音名義存款一節、據申辯稱、係該廳會計主任徐益仁往蚨豐永存款時所立之戶名、在當時曾以此種名義爲未妥、囑其便中更改、嗣後即因公來京、迄未返蘭、有無更改、不得而知、若果以此即謂係將公款化爲私款、則如甘肅財政廳向該號所存之款、亦有用「仲明堂」「夢碧」或「王應檢」及「公記」等名義者、豈得皆謂爲化公爲私耶」云云、雖公款以私人名義存儲、固不能認爲正當、惟此項存款名義、既原非該被付懲戒人所自定、並曾以爲未妥、囑令該會計主任、使中更改、而該省官廳、又多有用私人名義存儲公款之習慣、復核與該蚨豐永號經理劉俊光呈報各節尚屬相符、亦難遽謂有意圖侵佔之嫌。綜上論結、被付懲戒人林競、尚無公務員懲戒法第二條各款情事、特爲議決如主文。

中華民國二十三年四月二十六日

徐東藩赴平

▲本社三十日濟南專電　威海專員徐東藩、陷（三十日）晚由滬過濟赴平、談在京謁汪院長請修威海碼頭、汪允令經委會會同海交兩部辦理、已派編前往測量、余到平謁何後返威、

周佛海赴無錫視察
相菊潭等同行

▲本社三十日鎮江專電　蘇教廳長周佛海、三十日晨偕科長相菊潭、陳鍚芳、易君左等五人、赴錫視察竣、後赴松江。

西京博物館
經費定四十萬

▲中央社西安廿九日電　西京文化博物館經費、決定爲四十萬元、月費七千、大部由中央撥發、組織依照北平博物館辦理。

中央民運會頒布
民俗改善運動大綱
民衆衛生習慣指示綱要
通函各省市作推進標準

中央民運會、以各地民俗日見澆薄、衛生習慣、多未養成、際茲各界推行新生活運動之時、特制定民俗改善運動大綱、及民衆衛生習慣指示綱要二種、通函各省市黨部、作推進工作之標準、茲覓得其原文、錄誌於次：

民俗改善運動大綱

甲、民俗改善運動大綱　（第一）原則、（一）以科學常識、破除迷信、（二）以正當娛樂、代替惡習、（三）以簡儉宗旨、改善禮節、（四）以軍事訓練、改善行動、（第二）辦法、（一）由黨部會同當地中等以上學校當局、協商民俗改善運動、決定具體方法、爲指導之綱領、（二）學校當局、應于紀念週及訓育時間、講述不良習俗之錯誤、與矯正之方法、並勉爲民衆表率、推己及人、（三）在星期及例假期間、由教職員率領學生、分赴附近、以誠懇和藹態度、糾正民衆不良習俗、並指導其趨于正軌、（四）黨部在各種迎神賽會、及其他迷信集會之前、應召集該項集會負責人、加以勸導、使其停止舉行、或乘機改變其集會之意義、（五）凡遇民間各項集會、黨部應派員參加演講改善要點、並指導其組織善俗運動會、平時由會員互相監督勸戒、得制定合法之罰則、使會員知所警惕、如有違犯者、由會懲戒、紀錄其違犯程度次數、於下次集合時公佈之、（六）利用學校遊藝會、表演有關改善風俗之戲劇、于可能範圍內、多映放教育電影、或搜集各地優良風俗照片開會展覽、（七）多製改善民俗之標語圖畫歌謠、于適當地點張貼、或用竹木泥土製成各種模型、懸掛於公共場所、表示不良習俗之鄙陋、（八）提倡音樂戲劇運動、（九）舉行遠足賽跑挑担拉車舉重踢毽子養牲畜、及其他民衆化之競賽、（十）由黨部召集各地公私團體代表、議定婚喪禮節、除政府有規定者外、應以簡易整肅爲標準、（十一）黨部得應地方民衆之請求、派員爲新式禮節之指導、並隨時對於不遵公衆決議之民衆、予以適當之勸告、促其改正、（十二）各種公私集會、（包括宴會約會）必須依規定時間舉行、參加人應按時赴會、視守時間爲一種美德、（十三）應由民衆團體、訓練其組合之民衆、遵守會場秩序、遊行必須維持行列、不可散亂錯落、中途脫退、于公共場所之進出、及各種舟車之上下、應以先後爲序、不可爭先恐後、對于婦孺、尤應讓護、（十四）各公私團體、應隨時監督、並指導民衆愛護公共物產、公園花木、保持公共衛生、不可任意吐痰、亂倒垃圾、（十五）凡爲本辦法所不備者、各地黨部、得斟酌行之。

民衆衛生習慣指示綱要

乙、民衆衛生習慣指示綱要、（甲）辦法、（一）各校組織衛生宣傳隊、每校一隊、隊之下分若干小隊、人數由各校自定、組織後分赴各街巷及公共場所、如戲院公園茶樓等處講演、必要時得組織化裝講演隊、以引起民衆之注意及興趣、（二）各地最高黨部、應儘量在報紙上發表民衆衛生常識、并利用標語畫報、粘貼各通衢街道、以促起人民之注意、（三）組織衛生檢查隊、如街道檢查隊、家庭檢查隊、及公共處所檢查隊、並隨時指導及糾正之、乙、要點（一）衣服要整潔、（二）飲食要乾淨、（三）房屋要常打掃、（四）窗戶要常開、（五）溝渠要時常疏通、（六）勤洗澡、（七）捕滅蒼蠅蚊虫、（八）不要隨便吐痰、（九）不要到處便溺、（十）果皮煙頭火柴紙片雜物等、不要亂抛、（十一）垃圾不要亂堆、（十二）要種痘防疫、（十三）勿冷食及亂食切售之瓜果、（十四）勿用公共手巾、（十五）注意使用公共茶杯、（十六）車站碼頭要清潔、（十七）公園戲院要清潔、（十八）飯店旅館要清潔、（十九）不吸煙酒、（二十）不嫖賭、（二十一）要早起、（二十二）睡眠要有定時、（二十三）晚間勿以聲音響動、驚擾他人安睡、（二十四）行車儘可能的注意安靖。

隴海潼西段
華陰站今日開站

隴海鐵路潼西段工程、現已越華陰以西、該路爲便利商旅起見、將於行駛工程車時、附售客貨零担票、聞華陰站業已定於五月一日開站、並聞該路東段台趙支線之趙墩車站、亦將於五月一日開站、辦理客貨運事宜云。

浙省保衛團
後備隊總檢閱

▲中央社杭州三十日電　浙省舉行抽壯丁編練保衛團第一期後備隊、并以杭縣爲實驗縣、先行抽編、該縣第一期第一後備隊四百五十名、於三月一日開始訓練九星期、現即屆滿期、今特在杭公衆運動場、舉行總檢閱、服裝精神均佳、并定一日晨舉行退役典禮、定二日全體參謁西湖岳飛等各民族英雄之墓廟、藉以激發其保國衛民之民族情緒云。

滬會計師公會
開會員大會
改選執監委

▲中央社上海三十日電　滬市會計師公會、二十九日午開春季會員大會、改選王海帆等七人爲執委、奚玉書等五人爲監委、並議決會計師條例、規定不許兼任他職、業務範圍廣泛、決聯合京平津杭漢潯粵等公會、向立法院及實部請求修改。

孫海玉
免職停止任用
潘可平處有期徒刑

監察院　監察委員李夢庚、舉劾前安徽懷遠縣特稅檢查所長孫海玉、違法擅禁一案、皖省地方公懲會決議、孫海玉免職、并停止任用三年、又監委田炯錦舉劾前江蘇溧陽縣財政局長潘可平、侵吞公款一案、監院頃准文官處函准、司法院轉據蘇省地方公懲會呈稱、已經軍政部判決潘可平有期徒刑四年、併科罰金二千元、褫奪公權五年、依法毋庸再進行懲戒程序云。

滬航局與海關
實施輪船檢查

▲中央社上海三十日電　航政局奉交部令飭、與海關合作、實施輪船檢查、凡輪船搭客超過所發給定額證明書時、不問中外輪船、一律扣留處罰。

一時人行蹤

▲褚民誼　張靜江、彭學沛昨（三十）晨七時、由滬乘車抵京、

▲王正廷　昨日下午五時、乘車赴滬、

▲曾擴情　北平三十日電　曾擴情三十日晚由漢來平、定日內就軍分會政訓處長職、

▲李世甲　福州三十日電　李世甲三十日午乘華安輪赴京、

▲何成濬　漢口三十日電　何成濬三十日渡江謁張學良、訪錢大鈞、暢談剿匪軍事、至下六時始返漢、

▲鄭道實　漢口三十日電　平漢路副局長鄭道實、由漢赴平、籌備五月二十日在平舉行之九路鐵展事宜、

國民政府航空公路建設獎券辦事處啟事

第五期國民政府航空公路建設獎券業於四月廿七日在上海逸園當衆開獎所有下列各地中央中國交通三大銀行代爲支付至給獎之有效期間自民國二十三年五月五日起至二十三年十月三十一日止茲將中獎獎券號碼開列如左

特獎　二八四八六五

頭獎　一七四二六五

二獎

三四九六二七　三七一四八五

三獎

〇七二九〇八　一一七九九一　一二〇六〇八　一七二五七六　二八七三二〇　三〇二一八四　四四四八八六　四六七〇五二

四獎

〇二三六九七　〇四八二一五　〇五二一〇二　一五二〇六五　一六九〇七二　四〇九九六四

五獎

〇〇六六三七　一〇〇六五五　一九三三六九　三一〇六一六　四〇一三九一　四七五九三二

〇三一五〇四　一〇四〇四七　一九五六〇二　三一四一五三　四〇三八五一　四八四七四二

〇七四二九八　一〇四八三〇　一九七九〇七　三二四六七二　四一六七〇九　四八五二五三

〇七六八九五　一二二四二七　一九八九四三　三五四四五一　四一七四一九　四八六九三七

〇七九五一〇　一二四六八三　二〇七七八一　三七五二六九　四二二〇五七　四九五四五三

〇八〇八五〇　一二六九五九　二五八七七〇　三七五九五〇　四三八九一七

〇八四四八一　一四八七四五　二八二〇二二　三七七七六二　四五四一一〇

〇九八九五三　一四八九二三　二八三三四一　三七九六〇〇　四六四二六三

〇九九六八七　一六九九四八　二八六六二二　三九〇四六九　四七〇六七八

六獎

〇〇四五二六　〇四三六一九　〇九一三九四　一三一七六〇　一七四八〇一　二一一七五四　二四三九八一　二八六八一二　三四六〇七一　三八六八五九　四五八六五九　四九〇九八五

〇五〇〇四三　〇五二一九六　一〇二七七八　一四二〇〇二　一八五八七九　二一六五〇〇　二四七二四七　二八七八八九　三五二八八四　三九〇三四八　四六二五〇三

〇一〇〇五〇　〇五三六九二　一〇五七四七　一四二八三九　一八七六三四　二二一〇八七　二四九一六二　二八八五八〇　三五八三三九　四一五五二四　四六三九五八

〇一二一一一　〇六一四〇一　一〇五八〇八　一四三四三二　一九五五三八　二二八三二四　二四九九六八　二八九五一二　三五八四五一　四一九九二〇　四七五八五一

〇一二一六八　〇六三〇八一　一一二二八〇　一四六一一四　一九七〇六三　二二八七五六　二五四七四八　二九三六五七　三六七七一〇　四二八五二一　四七六六三五

〇一四三五一　〇六六二六六　一一五一二五　一四七七四六　一九七三四五　二三一六五五　二六四六五九　三一八四一九　三七〇七九四　四二八六二三　四八二〇一九

〇一五〇九二　〇七六六五五　一一八一二七　一四九八九一　一九八六九四　二三一七九九　二六七七七三　三二五〇三七　三七〇八四五　四三〇二二六　四八三二三五

〇二三五七七　〇八二五九一　一二四八八一　一五二五七一　二〇六〇四五　二三五六一〇　二八三八〇三　三三一〇五六　三七一三四一　四三五四二九　四八八四九三

〇三二一一三　〇八四一七三　一二七五八九　一六八一二九　二一〇四六〇　二三六五五八　二八五三四一　三四〇四〇八　三八五八七一　四五一〇七一　四八八六七〇

七獎

獎券之末三字與另行搖取之三字號碼相同者五七二

頭獎末二字相同　六五

頭獎末一字相同　五

所有中獎號碼以本處印發中獎獎劵對號單爲憑此項對號單函索即寄

近世實用無線電學出版

何治焜　陳景涵　編著

本書係中央廣播電台何治焜陳景涵二君編著並經中央無線電話收音員訓練班選爲教本內容豐富取材新穎而叙理詳明共二十七章都三十餘萬言插圖三百幅計五百四十頁用上等道林紙精印舉凡無線電學之基本理論無線電機「包括收發報機播音機無線電話及收音機等」之各種線路構造運用檢查及修理等原理新近發明之各種新式眞空管「截至一九三三年止」構造以及尚在試驗中之超短波無線電發送與接收等無不旁徵博引詳爲論列並以電子說爲中心以系統的詮釋一切電磁現象此實國內無線電書籍中所僅見而爲本書之最大特點現已出版每部實價大洋三元六角外埠另加郵費一角六分

南京太平路花牌樓　共和書局代發行所

華北日報緊要啓事

增加篇幅　擴充內容

本報近因業務發達銷路日暢爲酬答愛讀諸君起見自三月十六日起每日改出報三大張外並附送晚刊不另收費再者日報除原有之各種週刊重新整理外並延聘專家擬添出「文藝週刊」「民衆科學」「現代思潮」並將副業大加整頓改稱「每日談座」外並延聘專家等定期刊內容豐富篇幅增多而報價則仍照舊恐未週知特此佈聞

華北日報添招各地分銷處啓事

本報爲求推銷普及便利以下各地閱戶起見擬添招宣化　邯鄲　道口　豐台　興城　盧溝橋　定興　良鄉　洛陽　濮陽　大同　衞輝　臨汾　潼關　許昌等地分銷處從廉利益甚大有願承辦者請直接向本報經理部發行股接洽可也如需閱本報推銷章程函索即寄

華北日報添聘各地通訊員啓事

本報茲擬在下列各地添聘特約通訊員有願意担任者請填明詳細姓名住址試稿三次如滿意當即專函聘定稿費從優　唐山　山海關　灤縣　興城　高陽　宣化　保定　定縣　涿縣　新集　武強　安國　濮陽　良鄉　豐台　長辛店　遵化　薊縣　盧溝橋　廣州　正定　上海　獲鹿　邯鄲　包頭　歸綏　豐鎮　張家口　大同　德州　青島　衞輝　許昌　臨城　徐州　開封　安慶　蕪湖　杭州　鎮江　南昌　福州　汕頭　香港　南寧　桂林　武昌　漢口　長沙　重慶　成都　潼關　五原　鄭州　武鄉　臨汾　西安　寧夏　蘭州　天水　貴陽　昆明

福州 福建民報是閩省惟一的大報

言論正確精警！消息豐富靈通！編製新穎悅目！廣告効力宏大！

福建民報係由前福建民國日報改名，出版迄今，已逾六稔，日出二大張，銷行萬餘份，報價低廉，廣告効力宏大，關心福建政治者，不可不讀此報！茲將報價及廣告刊例列后：

報價

國內連郵每月一元二角半年六元六角全年十二元四角日本每月多加郵費一角其他各國連郵每月二元五角半年十四元四角全年二十八元

廣告

價目　地位＼時間	每行價格（每行以五號字十六字計）每日	一月	半年	一年
封面	二角五分	八五折	七折	六折
新聞欄	二角	八五折	七折	六折

社址　福州中山路

電報掛號　二四八〇

電話　四七一四

南京市工務局添築府西街小學校舍工程招標通告

字第七九〇號

查添築府西街小學校舍（計假三層樓房一座課室十一間宿舍圖書室儲藏室等十四間）工程現定包工承辦凡本市乙等以上登記之營造商志願承辦本工程者仰自五月五日起攜帶營業呈報工程記載表牌號書柬戳及經理人圖章來局領取圖則（每繳圖則費二元）蹟賬投入本局標匭定於二十三年五月十二日上午十時在本局會議室當衆開標隨繳投標保證金洋五百元（支票不收）不得標者隨即發還再領標收據及標單上所蓋書柬戳及圖章應與呈報工程記載表上所蓋之印章相符否則作廢特此通告

津浦鐵路車務處廣告

旅客寄存行李包件首在穩妥便捷本路有鑒於斯特製一種分發各站任憑旅客索取不收用此項標籤由旅客自填自掛不特手續簡便而且辨認容易務希各界試用爲荷自掛行李包件標籤」

美妙莫可名狀

即白錫包

絞盤牌香烟

余致力國民革命，凡四十年，其目的在求中國之自由平等。積四十年之經驗，深知欲達到此目的，必須喚起民衆，及聯合世界上以

六十年來中國與日本 第七卷發售預約

本報記者王芸生先生編纂「六十年來中國與日本」一書，前出六卷，早已風行宇內，極邀學術界重視，第七卷現又付印，準於五月四日出版。內容自袁氏帝制起至巴黎和會拒簽山東條款止，凡十章，二十餘萬言。這四年歷史，是二十一條交涉的展延，且在中日關係史上，以至中國全部外交史上，都是重要年代。此卷價值之大，中外學者早有定評，此卷的價值，不減於前。若「帝制之干涉」「段勳之波折」「西原借款」「巴黎和會」各章，均有甚多新史料貢獻。尤以西原借款及巴黎和會兩章，為最精彩。[illegible]

第七卷要目

第六十一章 帝制之干涉
第六十二章 日俄協定及第四次大隈約
第六十三章 鄭家屯事件
第六十四章 段勳之波折
第六十五章 五國諒解
第六十六章 參加歐戰
第六十七章 藍辛石井協定
第六十八章 西原借款
第六十九章 中日軍事協定
第七十章 巴黎和會

預約辦法

一、[illegible]
二、[illegible]
三、[illegible]
四、[illegible]
五、[illegible]
六、[illegible]

預約處：天津法租界三十號路本社
上海分館 九江路三十二號大公報
南京 成賢街[illegible]報館
大公報出版部啟

歡迎分期預約 內外批價優惠

宿遷旅京同鄉會徵求會員啟事

本會業經呈奉市黨部市社會局核准組織並已成立籌備委員會凡我旅京同鄉有正當職業者請於五月十日以前向下列地址登記入會（一）鄧府巷大中華旅館（二）三坊巷同樂池浴堂

平漢鐵路清理欠薪委員會為限期登記前發員工舊欠薪支付券及換發新券期限緊要通告 第三號

（一）舊券登記及掉換新券期限 查本路於民國十七年所發「京漢鐵路員工欠薪支付券」僅發至北平保定段內各員工為止曾抽籤還本一次嗣經本會歷次會議議決應將全路員工欠薪一律清理重發新券以示公允經擬定「發行新券規則」「舊券掉換辦法」「新券樣張」三種呈奉鐵道部令准在案茲定自本年三月十五日起至六月十五日止為登記日期凡持有前項支付券者務於限期內持繳本路會計處出納課北平收支所總務處考績課車工機各處稽核課警察署鄭州長辛店車工機各總段登記隨時換取收據並定自本年七月十五日起至八月十五日止為掉換日期務於限期內將上項收據持向原登記機關換取「平漢鐵路民國廿二年清理員工欠薪支付券」逾上訂兩項期限不來分別登記掉換者所有本路前發之「京漢鐵路員工欠薪支付券」一律作廢無效不再換發新券各持券人幸勿觀望自誤（二）發放新券期限 查本會第一二號通告通知各離職員工填送「欠薪調查表」早經期滿茲經本會審核完畢定自本年七月十五日起至八月十五日止為發放新券期限凡會送該項調查表之離職員工務於上項限期內向原服務之處課段站廠署具領「平漢鐵路民國廿二年清理員工欠薪支付券」逾期不再發給特此通告

中央日報旅行一覽表

京滬鐵路時刻表

▲上行車

▲上海北站開 [illegible]

▲南翔開 [illegible]

▲安亭開 [illegible]

▲崑山開 [illegible]

▲陸家浜開 [illegible]

▲唯亭開 [illegible]

▲蘇州開 [illegible]

▲滸墅關開 [illegible]

▲望亭開 [illegible]

▲周涇巷開 [illegible]

▲無錫開 [illegible]

▲橫林開 [illegible]

▲常州開 [illegible]

▲奔牛開 [illegible]

▲丹陽開 [illegible]

▲新豐開 [illegible]

▲鎮江開 [illegible]

▲棲霞山開 [illegible]

▲南京到 [illegible]

▲下行車

▲南京開 [illegible]

▲棲霞山開 [illegible]

▲鎮江開 [illegible]

▲新豐開 [illegible]

▲丹陽開 [illegible]

▲奔牛開 [illegible]

▲常州開 [illegible]

▲橫林開 [illegible]

▲無錫開 [illegible]

▲周涇巷開 [illegible]

▲望亭開 [illegible]

▲滸墅關開 [illegible]

▲蘇州開 [illegible]

▲唯亭開 [illegible]

▲崑山開 [illegible]

▲陸家浜開 [illegible]

▲安亭開 [illegible]

▲南翔開 [illegible]

▲上海北站到 [illegible]

京蕪路長途汽車上行車時刻表

▲南門站（雨花路一三六號下關京滬車站旁）

[illegible]

京蕪路長途汽車下行車時刻表

[illegible]

北寧鐵路簡明行車時刻表

中華民國二十三年四月一日重訂

下行車

站別	第七次 慢車中膳各等	第十一次及第十九次 客貨混合三等慢車	第三〇一次 平滬直達特別快車膳臥各等	第三次 特別快車膳車各等	第九次 快車膳車各等	第五次 特別快車膳車各等	第一次 平浦直達特別快車膳臥各等	第一〇一次 快車膳臥各等	第四〇一次平瀋直達貨車及第五十一次客貨混合三等慢車
北平前門開	五・四五	七・五〇	一五・〇五	八・三〇	一四・二五	一六・三〇	一八・五〇	二〇・一五	二二・二六
豐台開	六・二〇	一〇・二五	一五・三六	八・五八	一四・五七	不停	一九・二〇	二〇・四八	二三・一二
廊坊開	七・四二	一四・二〇	一六・〇四	不停	一六・〇九	不停	二〇・三六	二一・〇八	〇・一五
天津總站開	九・一八	一八・〇二	一七・三〇	一一・一〇	一七・一九	一九・〇七	二一・二九	二三・四二	四・四〇
天津東站到	九・三六	一八・一六	一七・五九	一一・一八	一七・二八	一九・一五	二一・四八	二三・五〇	五・〇〇
天津東站開	九・四五	停	一八・二三	一一・三五	一七・五〇	停		二四・〇〇	五・四七
塘沽開	一〇・四五	第十九次	開	一二・三二	一八・五〇		開	一・一〇	八・四七
蘆台開	一一・五四	唐山起	往	一三・二六	一九・四六		往	二・一三	一三・二四
唐山開	一三・〇二	六・三〇	上海	一四・一四	二〇・五三		浦口	三・二四	一五・二四
古冶開	一三・四八	八・二〇		一五・二五	二一・二四			四・一四	停
灤縣開	一四・四三	一〇・二五		一五・四五	二二・一七			五・〇六	
昌黎開	一五・五四	一二・一〇		一六・三七	二三・一〇			六・一七	
北戴河開	一六・四四	一三・四六		一七・一六	二三・四五			七・〇九	
秦皇島開	一七・一三	一四・四五		一七・四二	〇・一〇			七・三七	
山海關到	一七・三五	一五・一〇		一八・一二	〇・三〇			七・五九	
錦縣									
遼甯總站									

上行車

站別	第八次 慢車中膳各等	第四次 特別快車膳車各等	第十二次及第二十二次 客貨混合三等慢車	第十次 快車膳車各等	第一〇二次 快車膳臥各等	第三十六次客貨混合三等慢車及第四〇二次滬平直達貨車	第六次 特別快車膳車各等	第三〇二次 滬平直達特別快車膳臥各等	第二次 浦平直達特別快車膳臥各等
遼甯總站									
錦縣									
山海關開	五・五五	九・一五	一〇・〇〇	一三・〇〇	二一・五五				
秦皇島開	六・二二	九・三八	一〇・五五	一三・二五	二二・二八				
北戴河開	六・五二	一〇・〇七	一一・四六	一三・五〇	二三・〇六				
昌黎開	七・四三	一〇・五〇	一三・三五	一四・一八	〇・〇〇				
灤縣開	八・四九	一一・三八	一六・四五	一五・二〇	一・〇三				
古冶開	九・四七	一二・二五	一九・三〇	一六・〇七	二・〇〇			由	由
唐山到	一〇・二六	一三・〇七	二〇・四五	一六・三九	二・四〇			上海	浦口
唐山開	一〇・三三	一三・一〇	停	一六・四五	三・二〇	五・〇〇		開	開
蘆台開	一一・五三	一四・〇〇	第十二次	一七・四六	四・三三	七・五八		來	來
塘沽開	一三・一〇	一四・五二	天津起	一八・五〇	五・三三	一一・〇〇			
天津東站到	一四・三〇	一五・四五		一九・四五	六・三七	一三・一〇	九・二〇	七・二〇	五・二〇
天津東站開	一四・三五	一五・五五	八・一五	二〇・〇〇	六・五三	一八・四五		七・三〇	五・三〇
天津總站開	一四・三五	一六・〇五	八・四〇	二〇・一〇	七・〇六	一九・三〇	九・二八	七・四五	五・四三
廊坊開	一六・〇九	不停	一三・〇九	二一・二四	八・二七	一三・四四	不停	九・〇五	六・四三
豐台開	一七・四六	一八・一五	一七・二〇	二二・五〇	九・四三	二〇・四〇	不停	九・五九	七・四九
北平前門到	一八・二〇	一八・四三	一八・〇五	二三・二〇	一〇・一〇	二三・五〇	一二・〇六	一〇・二九	[illegible]

中央日報津浦鐵路行車時刻表

民國二十三年四月一日起實行

本路時刻用二十四小時制如下午一點即十三點以次類推

站名／列車	滬平通車第三〇一次	平浦特快第一次	津浦快車第三次
北平	十五點〇五分開	十八點五十分開	
天津東站	十八點二十分開	廿二點廿分開	八點正開
天津總站	十八點四十分開	廿二點四十五分開	八點卅八分開
天津西站	十八點五十三分開	廿三點開	八點四十五分開
德州	〇點三十九分開	六點十五分開	十六點廿四分開
濟南府	三點四十五分開	十點〇五分開	廿一點卅五分開
泰安府	五點四十二分開	十二點四十分開	廿三點廿分開
曲阜	七點十八分開	十四點四十三分開	一點廿二分開
兗州府	七點五十五分開	十五點廿六分開	二點卅九分開
臨城	十點十七分開	十八點廿三分開	五點四十二分開
徐州府	十二點〇五分開	廿一點〇五分開	八點廿分開
蚌埠	十六點十九分開	二點十二分開	十四點〇七分開
滁州	十九點卅五分開	六點廿分開	十八點十八分開
浦口	廿一點廿五分開	八點到	十九點五十五分到
南京	二十四點開		
上海北站	七點五十五分到		

站名／列車	滬平通車第三〇二次	平浦特快第二次	津浦快車第四次
上海北站	十六點〇五分開		
南京	二十三點十三分開		
浦口	一點四十分開	十九點開	十點開
滁州	三點〇四分開	二十點十分開	十一點四十一分開
蚌埠	六點三十四分開	〇點五十五分開	十六點〇八分開
徐州府	十一點十分開	六點三十分開	二十一點卅二分開
臨城	十三點十五分開	八點二十八分開	二十三點五十分開
兗州府	十五點五十六分開	十一點四十六分開	十二點〇七分開
曲阜	十六點廿四分開	十二點十五分開	三點三十七分開
泰安府	十八點廿八分開	十四點三十分開	六點十分開
濟南府	廿點四十二分開	十七點〇五分開	九點〇五分開
德州	〇點廿五分開	二十點三十二分開	十三點十一分開
天津西站	六點卅分開	四點十五分開	二十點四十分開
天津總站	七點開	四點四十分開	二十一點十分開
天津東站	七點卅五分開	五點二十分開	廿一點廿分到
北平	十點廿八分到	八點十九分到	

隴海鐵路簡明客車時刻表

民國二十三年四月一日實行

東行列車 混合 14	混合 12	特快 6	特快 4	特快 2	站名	西行列車 特快 1	特快 3	特快 5	混合 11	混合 13
		18.05			墟溝			10.00		
	16.15				大浦				7.10	
	15.52	16.43			新浦			11.32	7.47	
	15.23	16.20			海州			12.05	8.21	
20.30	6.25	8.45		8.10	徐州	13.00		19.30	17.00	10.10
14.46				3.50	商邱	17.39				16.22
9.22			14.45	23.26	開封	22.02	15.35			23.08
6.23			12.40	21.06	鄭州	0.24	17.52			1.41
0.11			8.02	16.45	洛陽	4.53	22.18			8.15
16.02				10.36	陝州	10.55				16.06
14.21				9.26	靈寶	11.42				17.06
11.00				6.55	潼關	14.10				20.25

日內瓦報紙具體說明
德企圖重整軍備
照數字推測德確係重整軍備
苟僅事補充當不需如此鉅款

▲中央社日內瓦二十九日哈瓦斯電 民族日報、今晨對於德國重整軍備之數字、發表論文、加以說明、謂德外長牛賴特、前解釋德國軍事預算之所以增加謂係按照去年三月十六日麥唐納計劃、準備將德國國防軍改成短期徵兵制之軍隊云云、但實際情形、與牛氏所稱不全抵觸、蓋預算經費增加數額、側重于海空兩軍、其數字具在、可資稽按、此與麥唐納計劃風馬牛不相涉也、即以國防軍預算而論、其數字與麥唐納計劃、亦不相合、例如國防部經費、由一百萬馬克加至二百三十二萬九千馬克、可見該部職務、與前不同、參謀部經費、由七百八十八萬馬克加至九百廿八萬馬克、國防軍（並非短期征兵制軍隊）軍餉 亦由二萬萬零一百十七萬六千馬克增至二萬萬四千六百三十七萬馬克、 國防軍基礎、既未變更、則上項數字之所以增加、實由於員額之擴充也、又軍隊糧食、由一千八百萬馬克增至二千四百萬馬克、住宿費由二千五百萬增至三千五百萬馬克、衛生費由三百八十萬加至五百萬馬克、軍械及彈藥費由六千四百萬加至八千八百萬馬克、工程及聯絡經費由三千六百萬加至四千七百萬馬克、總之、陸軍預算、較前共增加百分之三十三、此外尚有一項數字、尤足表現實際情形、蓋國防軍非常經費、由二千七百萬突然加至八千萬馬克之多也、所謂非常經費、究何所指、預算案並未說明、但吾人可於德國財部報告書中得到解釋、此項正式文件中、明載非常經費、係為軍火及各種器械存貨補充或換新、以及住宿營房改良之用、可見八千萬馬克、實即為設置新軍備之需也、英倫泰晤士報、謂此項軍備、或係防禦軍器、亦聊以自慰之詞耳、不審英國政府亦能抱此超脫見解否、此則吾人所甚感興趣。

獲得信任與安全
巴爾都欣然返國

▲哈瓦斯巴黎廿九日電 外長巴爾都、日前往波蘭捷克兩國京城、訪問兩國當道、聯絡感情、其任務茲已終結、本日午刻、巴爾都乘斯拉脫司堡城快車、返抵此間、政界要人到站歡迎者、有不管部閣員前總理泰狄歐、杜邁格總理之代表、及大多數閣員、外交界有波蘭、希臘、南斯拉夫、及捷克諸國使節、巴氏當發表宣言、謂「余往波蘭捷克兩國報聘、原為外交酬酢、固不料其具有政治談判性質若是之甚也、余將此行印象、彙集審察之後、乃知所銜使命、確極重要、我國代表（巴氏自稱）到處咸受忠誠友好待遇、談話經過、從未發生誤會、實足慶幸、」巴氏謂、渠與波蘭政治家商談結果、極為滿意、其言曰、「關於法波兩國交誼、及一般時局之各種問題、皆經討論、吾人業已成立誠懇之妥協、法波盟約、亦經修訂、益臻強固、」巴氏繼又頌揚捷克總統馬薩里克、及外長貝勒斯、謂法國與捷克間、並無任何微妙問題、至於小協商各國、則各方力作破壞之宣傳、無微不至、然於小協商之團結、毫髮不能有損、其堅固與忠誠、始終如一、各該國對於法國政策、極能了解、且甚贊同、吾人有此外援、勢力雄厚、凡謀不利於我者、無論如何大胆、如何狡詐、吾人必能破其奸謀、而使之張皇失措、所患者、特吾人究欲何為、不能自知、或知之而不能善道之耳、余此行目的、係為和平、今已採得信任及安全心理以俱返矣」云云。

今日開始

奧大利正式成為
法西斯國
國會通過新憲後
將宣佈自行解散

▲中央社維也納二十九日路透電 奧國將於五月一日勞工節日、正式成為法西斯國、國會將於明日通過新憲法、於是即自行解散、今日有五萬民衆、在林茲聆杜爾夫斯演說、解釋新憲法、當局豫先拘獲好亂分子約千名、并派便衣警察二百名至林茲暗中保護聽衆、此外有秘密偵探百名、分佈各旅館、凡樓窗與屋頂可瞭及總理所在之處、均有警察駐守、演壇四週、佈有機械之輔助兵二百名、總理到達時、歡迎者不見踴躍、側街有煙幕彈兩枚爆炸、並有一箇炸彈在公安局長宅轟發、但皆未有死傷、按奧國新憲法、據可靠方面傳稱、其中規定政府由聯邦總統任命、而助以國務文化經濟與各省議會。

新憲法基礎 為職業團體

▲哈瓦斯維也納廿九日電 政府發表公報、宣布新憲法內容、茲將其要點、摘述如下、憲法序言云、「上帝為萬能、為一切權利之源泉、澳大利民族、以其名義、接受本憲法、俾得在耶教日耳曼種族之聯邦國家中、樹立職業團體之政制、聯邦以省為基礎」、所謂職業團體之聯邦、包含維也納及各省、以後聯邦公民資格、居第一位、一切公民在法律上平等、廢除一切由家世上或階級上所得之特權、婦女在社會上應享之權利與應盡之務義與男子平等、個人自由受憲法之保障、不依法律、不能受國權之限制、惟為維持秩序及道德起見、得對出版設立監察制、公民之宗教及信仰自由、亦予以保障、公民服公職之權、不因宗教而有區別、惟學校為例外、大總統由全國市長四千七百人組織選舉會選舉之、此為主席、公民必年達三十五歲 始得當選為總統、政府可以舉行公民投票、凡二十四歲以上之公民、均能參加、新憲法及各項臨時規定、何時實行生效、另以有憲法性質之特別法律規定之。

計分十二張 國會已批准

▲中央社維也納二十九日哈瓦斯電 奧國新憲法、明日將由國會批准、其內容共分十二章、如下、（一）奧大利聯邦之定義、（二）公民權利之規定、公民在法律上一律平等、有宗教及信仰之自由、奧國與教皇所訂教務條約成為憲法之一部、（三）劃分聯邦政府與省政府之權限、（四）立法權之組織、遇大總統改選時、由聯邦衆院提出候選人三名、由全國市民組織之總統選舉會票決之、聯邦衆院、有決定宣戰之權、（五）聯邦上院所否決之法律、如政府認為應徵求人民公意者、得舉行公民投票表決之、聯邦上院批准條約、大總統由市長選舉、任期七年、可再當選、（六）各省立法權、由省議會行使之、但省議會之決定、須由聯邦總理予以批准、（七）省行政之規定、各省置省長一人、由總統任免之、（八）市鎮行政之規定、（九）維也納行政組織、其市長由大總統任命之、另設市民會議、（十）內閣與大總統之權限、大總統為經濟利益、並維持公共秩序、得頒布代法律命令、（十一）（十二）規定審計院聯邦最高法院之職權、此其大綱也、聖日耳曼條約（對奧和約）第三部之第五條、成為憲法之一部分。

▲國民羅馬二十九日電 意王根據墨索里尼之保舉、指派科學家九人為參議員、憲法中參院人數不得過四百六十一人之規定、現已滿額、目下因不能再行續派矣、

俄駐美大使語妙天下
國際間橫暴之國若竊食之貓
庖丁僅憑口舌之力必難制止

▲哈瓦斯社二十九日華盛頓電 蘇俄駐美大使脫羅雅諾沃斯基在某處演講、謂有若于國家、願控制他國、或征服之、而不顧與之合作、脫氏隨述一俄國有趣之寓言、謂貓在廚中竊雞、為庖丁所見、庖丁訓斥之、娓娓若動聽者、而竊食之貓、從容食雞、毫不為動、國際政治、正可以此喻之、目下問題、即在貓之不聽教訓、繼續竊食時、則將何以處之、易言之、即國際上制裁問題是也、據脫羅雅諾沃斯基所見、吾人對於國際法庭、未免過存奢望、此由國聯會及海牙國際法庭之經驗、可以知之、國際上各種問題之解決、繫於各國本身、而不繫於超國際之少量、惟國際上訂立極明確之條約、合法簽字、始能使國際關係得到可以容納之基礎、而國際法、亦即有其可靠之根據矣。

波羅的海公約

德拒絕訂立
愛沙尼亞不滿
認德懷有野心
將自蒙其不利

▲中央社愛沙尼亞京城二十九日哈瓦斯電 蘇俄向德國建議、訂立公約以保障波羅的海各國獨立、為德國所拒絕、頃此間某超然派報紙評論此事、略謂德國既以為波羅的海各國不受任何威脅、然則德國與其比鄰大國、訂立公約、以保障各該國之安全、與德國固亦無損、何以德國加以拒絕、殊所不解意者德國人以為縱訂立條約、亦不過等於廢紙、一如保障比國時中立之往事乎、德國報紙、隱約言及德國對波羅的海各國應有之權利、吾人可應之曰、波羅的海各國民族、必能互相結合、以確切方法、保障其獨立與安全、吾國雖最爾小邦、亦不足慮、因有其他國家、與吾人利益相同、而與吾人為友、團結一致、力足以自衛也云云、工黨機關報瓦巴馬報、亦發表社論、略謂波羅的海各國之安全、為一歐洲問題、與德國及蘇俄、均有關係、蘇俄曾坦白聲明、該國建議訂立之條約、意在改進蘇俄與德國之關係、似此、則蘇俄之用意、實與德國不同矣、蘇俄固準備加入國聯者、此次向德國建議、公同保障 波羅的海 各國獨立、乃在表示其和平志願、而為趨向國聯之第一步計劃、故由德之拒絕、可見害處不在莫斯科而在柏林云。

法反汎繫黨倡導人
裴舍利競選失敗
為表示反汎繫態度而脫離國會
此次局部改選法人士極端注意

▲中央社法國賽勒窪茲省芒特城三十日哈瓦斯電 衆議院議員裴舍利、為反汎繫黨共同陣線之倡導者、本年二月六日巴黎混亂發生之後、杜美格總理會各派、組織內閣、裴舍利以新閣有右傾色彩、乃辭去議員職務、以表示反汎繫態度、此間於上星期日、選舉裴舍利之繼任人、因各候選人均未得到法定票數、乃於今日舉行第二次投票、結果國民聯合黨之薩賴、以八千七百八十八票當選、而辭職後再行競選之裴舍利、則得八千四百八十九票、竟歸失敗、法國輿論、對此次部分改選運動、極為注意、昨晚此間宣布選舉結果時、發生混亂、當時薩氏正在某家店中、反汎繫份子大聲疾呼、向客店窗戶拋擲石塊、薩氏友人及警察、出而干涉、受傷者四十五人、其中十五人為警察、至深夜一點鐘、始恢復秩序。

美政府減輕全國酒價
將外酒無限止輸入期展至八月底

▲中央社華盛頓廿九日路透電 聯邦酒精統制委員會、為減輕全國酒價起見、今日決定將外國酒品無限止的輸入之期限、展至八月三十一日。

貌似陽貨
英籍教授遭屈

▲中央社法國聖馬羅城三十日哈瓦斯電 有人報告小巴黎人報、謂有旅客拉托盛者、為旅館中人員誤認為托洛斯基、適自聖米歇爾山遊歷歸來、即經警察扣留盤問、其人呈示正式護照及證明書、方知為英籍教授、而在美國担任教課者、其人面貌酷似托洛斯基、能操數國方言、俄語尤為擅長、故被誤認云。

西班牙報紙
對新閣感想
謂即勒樂內閣之變相

▲中央社馬德里二十九日哈瓦斯電 散宰爾內閣定於星期三第一次出席衆院、西京各報、評論新內閣成立、僉謂新閣實即勒樂內閣之變相、不過勒氏本身未加入而已、星期三衆院開會、關係特重、各報皆以此為言。

美悍匪
膽大包天
天羅地網之下
竟將威脅州長

▲路透哥倫布斯廿九日電 沃海沃州長懷德接到美國悍匪狄林格一函、內稱、如不赦其同伴二人死罪、則彼將置州長於死地云、查匪黨馬克萊與克拉克二人、因於去年十月殺害獄官、近始就逮、衆信狄黨已在此間設立機關、並謀架綁州長懷德之女、刻已準備就緒、聯邦當局已接密報、故今日將有司法部大批探員來此、全城警察及探長多人現在狄氏設立機關之地段附近、嚴密偵察、州長懷德之寓所四週、亦置重衛、而州長則有衛隊攜輕機關槍環衛、州長之女公子及其家屬、亦有人隨從保護、按狄氏曾屢脫法網、當局今已下令、無論生死、當弋獲之。

分類廣告

▲衣帽鞋▼
時代化的服裝專家 中興商店服裝部 呢絨西裝 國貨雨衣 幫商旅行囊 南京新街口 中山北路二二四號 電話二一二八八
墨西哥 洗衣 洗帽 修鞋 出售大批便宜舊兔子呢呢帽 地址中山東路新街口 電話二一六五八
環球 小呂宋 技師洗帽 舊帽翻新 兼售西裝用品 唯我獨尊 上海北四川路九十四號分此地址延齡巷五十四號

北門橋 聯合總部
晉源 三星 福綸 瑞成 泰康 綢布莊
四月一日起 全部綢緞 買一送一 贈送綢布衣料

▲百貨▼
妙機公司 中山東路新街口 新到大帮兒童玩具
▲食品▼
獅峯新龍井上市 中山路土街口 金華南腿茶葉號
安樂酒店 女子浴室 沿塘—潔淨—高尚 舒服—經濟—嚴謹 歡迎光臨 請客駐任

大美洗染服裝商店 科學洗衣洗帽染色○經濟修理男女皮鞋 精製現代國貨西裝 特設修改舊式西裝 地址延齡巷大街 電話二二三六一
湖縐只賣布價錢 每疋五丈只售十八元 此是頂上貨色 請至南京白下路口大成旅社四號房參觀 無任歡迎 浙江綢客啓事
新開 建都皮鞋商店 業于四月十六日 先行交易擇吉開張 南京朱雀路上海銀行大廈 本店交易伊始 特聘高尚技師 選擇優等皮料 樣式新奇精良 倘蒙諸君賜顧 定價格外低廉 電話二三四〇三
上海酒樓 太平路 花牌樓 早晨茶麵 佈置雅致 各式飽餃 男女侍役 摩登西點 時鮮炒菜 奶油麵包 美味冷盤 小洋計價 殷勤週到 中菜西餐 大小筵席
金陵春菜館 特聘超等中西廚司 研究改良京川筵席 歐美西餐 隨意小吃 房間清潔 禮堂寬大 招待週到 定價從廉 來賓惠顧 竭誠歡迎 貢院街電話二一七三〇
仁泰茶莊 新茶已到 總號坊口大街 分號唱經樓西 電話二三八三二 三七八七六
椿和醬園 卅週紀念 地址水西門大街

▲房屋▼ 設計 磚瓦
月山公司 楊公井十二號 電話二一三七八
精製著名月老牌 ▲麵包 ▲西點 ▲糖果 兼設宏麗咖啡室 先行交易 歡迎參觀
宏業磚瓦公司 事務所新街口 製造廠和平門

塔牌水泥 南京一埠委託鼓樓中山路五十三號 順裕磚瓦號經理 電話三一七五六
金陵房產建設社 ▲設計 ▲監工 ▲測量 地址國府路東梅園新村 電話二二九八七號
便宜地產出售 福星營造廠吳大廷啟 兼理繪圖建築 地址淮清橋西二九一號 電話二三四七四轉
土木建築技師濮良籌事務所 代辦一切土木建築工程設計繪圖 市府路三十六號 電話二三八三九
地皮出售 金陵大學運動場南平倉巷東潘家菜園西有地七畝餘 購者請到新街口一號接洽
王文德介紹 江西樟木箱 江西樟木箱子、有意想不到的好處：一既能避免潮濕、又可保不生蟲。一有嗶嘰呢絨皮料衣物者：請嘗試之！首都城內洪武街泰發行所 下關十三號汶合泰發行 河六十一號

▲醫藥▼
德國醫學博士 王世輔 門診上午九時起至下午一時 出診下午四時起至七時 及星期日停診 星期日上午 診所中山北路燕慶坊 電話二二一三三
內科醫士 葉古紅 診所國府路東箭道南口 門診上午一元 下午五元 出診
婦幼科女醫士 魏新綠 電話二二六六一
婦兒產科 女醫師程立卿 戶部街九號
黎愛蘭女醫師 主治產兒內外科 預定接生 免費診查 門診時間上午八時起至十二時止 出診隨請隨到 地址破布營同豐里六號 電話二一九七
徽州國醫 李鴻慶 診所：城北唱經樓周必由巷三號 王祺 胡小石 葉元龍 仇亮卿 孫洪芬 楊亮功 甘仲琴 黃建中 劉覺凡 林向欣 曹葛仙 介紹
內科聖手 張紹良醫士治愈媳婦心臟病 教育經費管理處關徐波誌謝 診所盧妃巷中段堂子巷五九號 電話二三五二六
濟生療養院保健部 每年每人僅交登記費洋兩元 一年之內衛生醫藥等費 可無恐慌之虞 詳章函索即奉 —諸君要經濟治療 要免費檢查身體預防疾病 請參加：— 有錢當思無錢日 健康須防疾病時
南京龍王廟 地址電話二二八二五
廣仁診所 四月二十五日開幕 地址國府路一二三 門診 送診 負責 戒煙 毫無痛苦 取費從廉
廣仁醫院 專門內外花柳產婦各科 開幕一月八折優待 地址中山東路土街口 電話二二七六六
白濁治療所 本所專治新老白濁 祇取十元負責包醫 包好 在十日內斷根 不好還洋 注射德國獅子牌六〇六 法國皮隆氏九一四 每針二元八角 星期照常開診 三元巷西首
一九三四年新藥 專治白濁 紅色素 締注射一切白濁藥未全愈者請赤治理 臚政牌樓 醫院

郭敬宇眼藥 康熙元年創於定州 馳名中外 效力偉大 分號 南京行口街 上海法大馬路中段
新發明化學散眼藥 主治各目病 限期一天至十天全愈 靈驗如神 每瓶二元一元五角三角 南京行口街電話二三九四八轉 上海法大馬路中段 函購郵票代價寄即 永和參 太平路代理處

▲保險▼
懋生經理處 實業部註冊 信譽卓久 長樂路大夫第門牌二一號 入壽 水火 保險 諸君欲得家庭保障尤兼儲蓄請保奇壽險滿期還款並得優厚紅利誠一舉數得也 歡迎接洽

魯建廳請修築利津黃河埝

兩岸隄工頹廢不堪　亟應為民衆謀安全

（濟南快信）山東黃河下游利津境內之寧海以下南北兩岸民堤，長亘數十里，地畝之廣，村莊之多，幾佔該縣全境三分之一，向由民修民守，省府為體恤民艱，並年發二萬元，以資補助，近因省庫拮据，已有兩年未發，兩岸隄工，因之頹廢不堪，雖經該縣擇要修補，終屬無濟於事，該縣縣長葉雲表，以民生攸關，亟應未雨綢繆，為民衆謀安全，特具呈建設廳，請查照成案，將廿一及廿二兩年堤工補助費四萬元發給，以便動工修築，建廳據呈後，已製成提案，送請省府政務會議公決，茲錄其提案如下。

提案原文　案據利津縣縣長葉雲表呈稱，案查利津河尾民堤南北兩岸袤延數十里，地畝之廣，村莊之多，幾佔全縣境三分之一，歷年均蒙省政府，體恤民艱，發給補助費二萬元，以資修築，列入省地方預算有案，城以民埝均處黃河下游，河道漫散，水勢浩大，一有疎虞，波及數縣，關係國計民生，誠非淺鮮，縣長蒞任以來，考察民堤，時切隱憂，若不設法興修，實難消弭巨患，去歲秋汛水位，異常高漲，縣屬二四兩區決口數處，村舍田產盡成澤國，迨至冬令水退，縣長督率第四科長詳細勘查，擇要修堵，但因限於財力，未能施行，無價撥夫辦法，勒令興工，歷六十餘日，始克告竣，當即嚴飭沿河附近居民加意護守，詎料本年凌汛期間上游河冰解凍擁擠而下河尾之冰堅凝未開以致積冰如邱壅水斷流大溜之處洩水挾冰勢汎濫橫流漫過民堤雖經縣長飛令第四區長劉福龍等，就近督率聯莊會員及多數民夫協力搶護，乃因水高於堤，力所難敵，以致南北兩岸，民埝冲刷數十處，現據災區鄉鎮長張維浦等，及災民代表數十名，一致呼籲，公呈請領省款補助及時修築民堤，以重民命，財產等情，縣長復於本月廿二日率同第四科長挨次查勘前堤工員會修築之民堤察其堤身之高度寬度，僅有官堤之半，更因常年各汛冲刷坍塌，已屬破壞不堪，雖係擇要修堵，終覺無濟於事，倘遇伏汛水大後患，即不堪設想，目下凌汛雖桃汛相臨縣長以民生攸關，職責所在，急應重新修築，俾與舊堤啣接一致，堤身高八尺，頂寬二丈，內外二坡底寬五丈二尺，頂底平均寬三丈六尺，每丈須方土廿八方八，南北兩岸共計七十里，每里計一百八十丈，共計一萬二千六百丈，共須三十六萬二千八百方土，每方土給民夫伙食津貼二角，共需洋七萬二千五百餘元，除舊有堤北參差不齊，仍可減少方土免給津貼亦須五六萬之鉅款，惟思本縣災祲之餘，籌款無法，仰懇鈞廳援照舊案將二十一、二十二、兩年來須補助費洋四萬元，令發下縣，以便動工修築，而圖一勞永逸之計，所有提工盡徵民夫只給火食不付工價，值此春荒之時，窮民日食缺乏，如此辦理，於注重河工之餘，兼寓以工代賑之意，在人民備受災苦，儼同驚弓之鳥，時生昏墊之恐，惶在鈞廳拯溺為懷，早發現金易收事半之功，效為此具呈懇請鈞廳鑒核，俯賜查照成案，准發二十一、廿二行屆二十三年度所有各該縣年度建設實業經臨各費歲入歲出預算書，亟應由各該縣建設經濟管理委員會遵照會計規程第一條之規定，趕速分別編造，呈候察核，有如增加各項費用之必要，并可於說明欄內詳敍增加理由，以憑考查除分電外，合行令發編造預算草案注意事項一份電仰該□□即便轉飭遵照辦理，勿延為要，山東省政府建設廳張印。（廿八日）

江陰公民電請蘇省府制止變賣金陵試館

教局侵害地方共有之產權　影響所及其他公產將動搖

（江陰快信）本邑教育局長熊叢高，於前日教育行政會議提議，出賣南京江陰會館一案，當經照案通過後，地方人士，羣情憤激，曾經邑中耆老急電教育廳，請依法制止，各情已誌本報，茲又有本邑黨政界人士姜洪等，再電江蘇省政府、教育廳，嚴令制止，兩原電如下：

致省府原電　（電一）鎮江江蘇省政府主席陳教育廳長周鈞鑒，本屆教育局行政會議，熊局長擅提變賣首都金陵試館，侵害地方共有產權，羣情憤激，除詳呈外，乞賜嚴斥制止，江陰姜洪等叩儉，（電二）鎮江省政府主席陳教育廳廳長周鈞鑒，江陰縣教育局長熊叢高，在本屆縣教育行政會議提議，出賣金陵試館，充創辦圖書館基金一案，事屬破壞全縣公產，關係重大，列席各委，罔顧利害，依違其間，竟予議決通過，全邑聞之，大為駭異，查金陵試館，係清光緒初年，由地方紳耆金國琛等首倡捐集私資，在南京大石壩街購地建屋百餘間，專供全邑士子鄉試住宿之需，慘淡經營，成茲大業，厥功之偉，載於縣誌，以垂不朽，改元以後，國都南遷，邑人之赴京者愈衆，咸以此處為寄寓之所，旋經旅京同鄉集會公議，將試館原址，改組為江澄旅京同鄉會，訂定章程，選舉職員，同共保管，已歷有年，今熊教育局長，以首都繁榮，地價飛漲，大利所在，心存覬覦，始則與同鄉會互爭管理權，互爭無效，乃謀惡意消滅，妄想出賣，揆諸地方公產，有增無減之原則，縱有千萬理由，決不能自圓其說，詎意以全縣教育界之領袖，而問此惡例，從政駭聞，古今所無，倘其他各項公產，皆援例自由變賣，全縣公共事業，勢將根本動搖，影響所及，不僅教育一端，近瞻遠矚，危險孰甚，又查本邑華市鄉教育款產經理委員會主席陶繼庚，因擅賣教產沙田一案，去年由熊局長查明報省，令縣將陶繼庚拘押，勒令將已賣之田，如數收回，聞者皆深佩熊局長維護公產之嚴密，今乃翻雲覆雨，出爾反爾，遽將全縣公有之金陵試館，提議出賣，苟非別具用心，自蔽神明，決不至如此荒謬，除先行電陳，并分陳省政府教育廳外，特再代電籲請，伏乞鈞座鑒核，迅予制止，並將該局長熊叢高，依法懲處，以為破壞公產者戒，江陰縣公民姜洪、曹宗鐸、任佑之等同叩儉。四、廿九。

甘省籌設製菸工廠

向津滬等處購辦大部機器　刻正積極招股廠址設蘭州

（蘭州通訊）甘省所產之菸葉，向我國著名之產物，徒以人民愚守成法，故步自封，不知改良，以致近年來營於業者，寖漸式微，幾頻破產，致煙草仍似給於舶來品，每年可耗之廣，輸出之多，誠不可以數計，此間蘭市商界張宜倫馬玉龍等，有鑒及此，特聯合黨政軍紳各界，發起組織華隴公司，創設製菸工廠，現已向津滬等處購辦大部機器，並聘請專門技師來甘督造，以杜絕漏卮，挽回利權，聞該公司刻正積極招股，並由張宜倫、馬玉龍、董蔭堂、蔚德超等負責辦理，並聞將該公司之組織錄下：（一）本公司定名甘肅華隴製造煙草股份有限公司（二）本公司以提倡國產，抵制外貨，以期挽回利權為宗旨，（三）本公司內部附設工廠，在本地培助菸業，聘請專門技師製造各種紙煙，零躉批發，（四）本公司地址，暫設小稍門外暢家巷，（五）本公司股本暫定為一十萬元，全額分作一千股，每股大洋一百元，俟股數招集過半，即行開始營業，如遇擴充業務時，得以繼續添招股本，（六）本公司股票用記名式，（七）本公司股票計分正大光明四種，入五十股者給正字五千元股票，十股者給大字一千元股票，五股者給光字五百元股票，五股以下給明字一百元股票，以示區別，（八）本公司未成立以前，設創立會，由發起人負責召集各認股人到會籌議一切進行事項，公司成立後，即由各董事召開董事會，創立會名目即行取銷，（九）本公司錄登商標，計分二品，（一）握橋商標，（二）白塔商標，白塔牌煙，計有鐵罐紙盒二種，握橋牌煙，祗裝紙盒，不用鐵罐。

漢口碼頭工人糾紛　市府黨部派員整理

擬具業務整理及登記辦法　令嚴防挑撥工人糾衆械鬥

（漢口特訊）漢市碼頭工人，數近兩萬，比年以來，或因工作糾紛，發生搶奪情事，或因派別有異，互相排擠，演出械鬥流血之爭，時有所聞，市府與黨部鑒於互爭工作，兇毆滋擾，有妨社會安寧，對於碼頭職業工會，曾多方加以指導，但以該會內派系紛歧，互相攻訐，而一般中級領導，剝削工人，操縱工會，以致政府與黨部之監督與指導力量，大有鞭長莫及之勢，市府前曾擬訂取締碼頭工人暫行辦法及輪船碼頭旅客行李搬運規則，更又設計籌設輪船碼頭工人管理所，終以工作種類複雜，組織散漫，圖謀整理，頗感困難。

整理之原委　客冬豫鄂皖三省剿匪總司令部，以該工會糾紛迭見，系派紛歧，且復小組織過多，敬香結盟，深恐匪共參雜其間，從而煽惑，有礙武漢治安，乃下令停止活動，另行派員整理，一面由市府令公安局切實防止流氓地痞挑撥工人糾衆械鬥，一面由碼頭工會整理員擬具碼頭業務整理辦法、二十三年碼頭工人登記辦法、碼頭工人登記處組織規則，呈經市府轉呈省府備案，上項各種章則，均以整理辦法的主要，關於工作權之取得行使及喪失、工作之分配管理及力資、糾紛之處理及處罰等，均經專章規定，

取消所有權　其中尤為重要者，一為工作所有權之取消，蓋碼頭工作之產生，係因社會環境市面繁榮所使然，既非個人田地房產所有權可比，即不能聽任私人據為己有，以而歷任官廳對於碼頭工人，間有發給牌照證明其工作者，亦不過使其各安一隅，減少糾紛之意，而該工人等領得牌照即以為取得工作所有權，子承父業，世襲相傳，買賣租賃，視同產業，所謂蘿籍之稱，壟斷專利，陋習成風，刻已規定工作權之取得，限於登記，工作權之行使，限於本身，且復加以限制，由市府派員會同碼頭工會整理員舉行碼頭工人登記，將其原有工作種類及界限劃分清楚以期減少糾紛。

廢除工頭制　二為工頭制度之廢除，查碼頭工人之地位，多係由佔有爭奪而來，當最初爭奪之時，不得不擁護狡黠者為其領袖，主持鬥毆與訟，迨工作穩定，所謂領袖者，乃一變而為工頭，於工人所得工資中，按成提取躉頭十分之一，乃至十分之一以上，不事工作，坐享其利，形成不勞而獲之剝削階級，其品性較良者，對於工作之接洽與分配，尚能稍負責任，其品性惡劣者，往往於躉頭成數之外剝削工人，或挑撥工人擾奪工作，動輒釀成械鬥，擾亂治安，工人明知被其榨取，徒以屈於威勢，莫敢抗爭，刻已廢除工頭制，改為各碼頭工人，得按照人數分組，每組設組長一人，俾負管理工人領導工作之責，惟其所得力資，應與各工人同等，不得超過。

救濟糾紛法　之救濟辦法，漢市碼頭工人互爭工作案件，屢見迭出，向係由市府予調解，調解無效時，即以行政職權以命令處分之，其有不服調解或處分者，輒向上級機關或法院申訴，而法院多根據工作權以為裁判之標準，是故法院之裁判與市府之處分，往有出入之處，茲擬組織碼頭工人爭議公斷委員會，以各黨政軍機關代表，任公斷委員，凡碼頭工人爭議案件，不服市府調解或處分者，交付公斷，一經公斷決定，當事人不得聲明不服，其抗不遵辦者，由軍警機關強制執行，關於碼頭工人登記事宜，刻已成立登記處，由市府派股長徐文光及碼頭工會整理員劉漢清担任正副主任，另派該府職員多人分負登記分處責任云。四、廿六。

粵省公路有長足之進展

築成二十六萬四千餘里　已有十六萬二千里通車

（廣州通訊）年來粵省建設廳積極興築全省公路，已有長足之進展，現查建設廳之第四科公路管理部，已將全省公路已成未成及通車者，分為省道縣道鄉道軍道四項，統計完畢，茲特探誌如次。

甲車路　省道、合計三四四五、五里、巳成三三二四、一里、未成一二一、四里、通車二六三三二、五里、縣道、合計四六四三、九里、巳成二八一〇、六里、未成一八三三、三里、通車、一二四二、二里、鄉道、合計六四九一里、巳成三八四、六里、未成二六四、五里、通車一六零五里、軍道合計三六、八里、未成三六、八里。

乙南路　省道合計三三五七一里、巳成三一四三一里、未成二一四里、通車二二〇三五里、縣道合計三七一七一里、巳成二五三〇六里、未成一一六六九里、通車一七四八六里、鄉道合計二二五〇一里、巳成一五六七五里、未成六九二五里、通車六五三〇里。

丙西路　省道合計一六三六一里、巳成一一九四六里、未成四四一五里、通車七一七八里、縣道合計二九二六八里、巳成二三一〇二里、未成六〇六六里、通車一〇五〇八里、鄉道合計一二〇五四里、巳成八九六七里、未成三〇八七里、通車二七六四里、軍道合計二七〇里、未成二七〇里、

丁北路　省道合計三三三五七里、巳成一二四〇七里、未成一〇九五〇里、通車七八〇七里、縣道合計九四七〇里、巳成六

戊瓊崖　省道合計一七八六一里、巳成一一三九一里、未成六五一〇里、通車三八二〇里、縣道合計六三三五三里、巳成四八〇八三里、未成一五二七〇里、通車三六七二〇里、鄉道合計三九九〇里、已成三五二〇里、未成四七〇里、通車三三七〇里、

全省統計　省道合計一二六三一五里，巳成一〇〇九〇六里、未成二五〇九里、通車六八一六五里、縣道合計一八五六〇一里、巳成一三一二九三里、未成五四三〇八里、通車八〇三四六里、鄉道合計四五〇三六里、巳成三一九〇八里、未成一二一二八里、通車一四二六九里、軍道合計六三八里、全未成、總共公路三五七五九〇里、巳成二六四五〇七里、未成九三〇八三里、通車一六二七八〇里、四、廿四。

高郵各商店因拉夫閉市

縣商會電省請制止

（高郵通訊）本城內外各商店，鑒于招募志願兵軍警，有拉夫行為，影響商業甚鉅，北門外商民姜善餘等百餘人，曾赴縣商會請願，未得結果，昨又被拉去七八人，因此各商店于今日（二十七日）起一律閉市，縣商會主席王鴻藻，特電呈省府，轉呈南昌行營制止拉夫，並請撤消招募處，以免民衆懷疑，昨已得省府復電，准予轉呈，四、廿七。

江陰田賦處發生舞弊案

勾通飛串為數甚鉅　鮑縣長正嚴厲澈究

（江陰快信）縣政府田賦處主任，自陳培之辭職後，即由阮前縣長遴委周莊人陳瑞章接充，已將一載，不料近忽發現該處內串房職員翟永康等，勾通飛串，為數之鉅，有五六萬元，殊堪駭人聽聞，刻鮑縣長亦經人密報，正在嚴厲澈究中，此亦本邑田賦處空前之舞弊案也。（四二九、）

湘四全大會開幕紀

到會代表及來賓共五百餘人　李宗黃駱美奐代表中央致訓

（長沙快訊）湖南省第四次全省代表大會，自經中央黨部核准召集之後，即開始籌備，為期已久，因事實上發生許多困難，故一再延期，直至最近數日，全省各市縣黨部，出席省代表，始行選定，到省出席，而四全大會，乃得於今（廿五）日上午九時，在省黨部禮堂中，舉行正式開幕典禮，蹌蹌濟濟，情形熱烈，爰將盛典，分誌如次：

會場佈置　四全代表大會會場，即就省黨部大禮堂舉行，事先由省黨部秘書處事務科，佈置妥貼，主席台上，高懸總理遺相，兩旁交义黨國旗，下粘總理遺囑，及開會程序，台之邊緣，擺設各色花草，場內交懸黨國小方形旗幟，四壁張貼六全會各項標語，如「鞏固黨的中心力量」、「增加黨的健全細胞」等，並指定樓下，為各市縣出席代表席，樓上為各界來賓席，新聞記者席，場外設置代表及各界簽到處，派有專人負責，佈置頗為莊嚴。

到會人員　是日上午八時許，出席大會人員及來賓，陸續到會，計有中央監選委員李宗黃、中央特派員駱美奐、于錫來、省府主席何鍵、民政廳長曹伯聞、財政廳長張開璉、教育廳長朱經農、省府秘書長易書竹、西路總部黨政處長何浩若、長沙省會警備司令胡達、暨省黨部全體執監委員、及各機關、學校、團體代表、及各市縣出席代表、共五百餘人、齊集一堂、極為熱鬧。

代表題名　全省各市縣出席代表、共有五十八處、計代表一百四十餘人、其中有少數縣份、因選舉發生糾紛、或其他關係、未能如大會期前辦理完竣者不計外、茲將全體代表姓名、採誌如下、長沙市會省齋、余先礪、繆峴山、陳迪光、黃衍鈞、長沙縣、姚際虞、彭道洵、彭价人、黃𦍌鶴、瀏陽縣晏伯實、張鑫、王聘賢、醴陵縣、胡庭樑、王少陵、丁約欽、攸縣李仁仙、董達夫、周濟、茶陵縣劉奇益、劉守真、盧之暻、湘潭縣蕭鵬、謝元龍、王洪波、劉熿、益陽縣、羅偉臣、鄧家植、安化縣王卓、龍雲騶、邵陽縣孫冠東、趙漢平、羅錦元、新化縣、張國維、魏寅光、楊執端、武岡縣周濟䢼、黃立中、曾臥林、新寧縣李蔭棠、林睡庭、夏賢言、城步縣、戴佐文、蕭浩然、岳陽縣余誠良、王樂志、平江縣張厚澤、歐陽謨、臨湘縣謝治熙、沈蒼帽、魏雲、華容縣、劉卓炎、張作典、南縣李枬、熊剛毅、張熾、徐書純初、程劍聲、常德縣張邦、張景曾、桃源縣王德清、王文伯、陳宗節、呂光中、史子芬、徐錦秋、澧縣錫、燕炳麟、漢壽縣李尚王勃癡、龍毓南、任承榜、安鄉縣虞國棟、楊松雲、臨澧縣章鴻甲、葉國素、石門縣龐連藩、覃正銘、慈利縣聶光國、王宗珩、大庸縣屈慶玉、胡維黃、沅陵縣廖哲民、楊盛英、漵浦縣張藏槐、唐順生、向星階、瀘溪縣石光澤、芷江縣楊子奕、李子良、鄧運煌、保靖縣劉松岩、周漢章、古丈縣楊湘溢、永綏縣羅亨衢、張世濤、鳳凰縣許忠貞、黃毓麟、麻陽縣李永勛、夏尚忠、衡陽縣陳鵾、秦若藩、廖哲英、郴縣唐匯海、張藝、耒陽縣曾齊政、王建中、劉光、零陵縣許瓊、張頌德、朱盛洗、祁陽縣謝維藩、柏少泉、蔣樹藩、東安縣王日照、張潤、陳典九、雷伯岳、唐人健、道縣易瑞芝、蔣小山、永明縣章尚文、歐陽暉、江華縣陳贊良、鍾英棣、嘉禾縣李昌達、郴縣曹潮、曹胡雄、張昱、永興縣王葆心、李文光、楚材、資興縣唐志夫、鍾兆孫、汝城縣何式、朱兆基、胡宗霖、朱希梅、宜章縣張煥南、陳紹川、李壹、寧遠縣蕭漢雄、藍山縣朱錦文、臨武縣馬謙、水口山礦局劉鑫、唐仲庸、湖南公路局曹偉修、張英、以上共一百四十九人。

開幕情形　九時、大會開幕、由省黨部主委彭國鈞主席、行禮如儀後、彭委員報告、略謂今天是中國國民黨湖南省第四次全省代表大會的開幕典禮、現在兄弟把簡單的意義來說說、湖南省第三次代表大會在民國二十年九月開會以後、選出第三屆執監委員、執行委員、於二十一年二月一日就職、監察委員、於三月十五日就職、任職的法定期限、早已屆滿、代表大會、應該在去年召開、因為事實上有種種的關係、到今天四月廿五日、才舉行四全會的開幕典禮、此次各市縣出席代表、承中央特派員的指導、與各市縣的同志努力、同時執監委員會同人的和衷共濟、得很順利的進行、能有今天現象、在黨的方面看來、是很可慶幸的、兄弟現在有幾點意思、第一、各位代表、均是各市縣中堅份子、在黨部能負責任、在地方與民衆、都共同有相當的信仰、在這次大會中、希望人人本着過去努力的精神、為黨國的前途而努力、能有很好的貢獻、第二、現在我們整個的黨與國家、都在艱難困苦的當中、在黨的負責同志、今後應共同擁護中央、努力抗日剿匪與建設工作、庶幾黨的前途、一天天的光榮、第三、湖南省黨部兩年以來的執監委員會工作、有許多地方、是不能盡滿人意、很為抱歉、在黨部的負責人、固然因為有種種的困難、但是在負責者、是無話可說、惟有慚愧而已、希望第四屆的新委員、對於黨有很好的辦法、幫同政府、共同努力、各代表在選舉當中、是值得注意的一點、兄弟報告完了、請中央監選委員、及特派員致訓詞、

監選訓詞　中央監選委員李宗黃訓詞略云、宗黃與駱美奐同志、奉命監選、得以躬逢其盛、無任榮幸、不揣愚陋、略陳一二、以為各位同志他山之助、竊以黨治政、以政治軍、本為總理一貫政策、故黨政軍皆屬一體、而有連環性、可合而不可分、譬如建造房屋、是如工程師、繪造圖樣、監理工程、政軍如水泥木匠、與工程師工作雖異、於建國之目的則一、不宜自生畛域之見、以自殘形體、自毀革命勢力、認清敵友、除敵人外、其他各階級、皆屬友人、應當聯團結、以發揚本黨最光榮之歷史、此次四全大會、選舉執監委員、其人選標準、應以在黨歷史功績為重要云云、嗣駱美奐、于錫來、兩中央特派員、均致訓詞、茲從略。

何健致詞　省府主席何健、於于特派員訓詞畢、起立致詞、謂此次代表大會、宜檢查過去湖南省黨務政治工作成績、及決定以後黨務政治工作、各位代表、聚首一堂、必能決定今後黨務政治推行的方策、由黨的力量、以應付內憂外患、以推進全省的政治、並糾正過去的錯誤、現在謹代表湖南省政府致祝詞曰、繫維黨治、立國不基、顯顯代表、民所其依、七澤三湘、羣賢分職、宏濟艱難、齊茲心力云云、何詞畢、來賓中有西路總部黨政處長何浩若、江西省黨委劉家樹、及長沙市出席代表曾省齋、陳迪光等、各均致詞、由主席彭委員國鈞、作答詞完畢、奏樂鳴鞭散會、并由大會秘書處、電呈中央黨部備案、明後繼續開會選舉省執監委員、并討論一切議案云。四、廿五。

西蘭路平蘭段

經委會計劃興修

（蘭州通訊）全國經濟委員會西北辦事處、西蘭公路工程處、以西蘭公路查勘團工作、行將完竣、與工程進行事項、積極設計、擬於本月下旬、先行修築平（平涼）蘭（蘭州）段、頃甘省府已令飭沿線各縣徵集民夫及材料等項、（又訊）全經委會近鑒西蘭公路平蘭段工程較大、為便利監工起見、擬將西北辦事處移設蘭州。

鎮江

▲識字會調查文盲　江蘇省會識字運動會、宣傳週籌備委員會、為積極肅清省會文盲起見、於第二次籌備會議、議決、分函公安局、縣政府、詳細調查、省會及鄉區不識字之人數、并勸導其入校讀書等情、公安局、縣政府、接得公函後、已分令各區長及公安分局長遵照、飭屬詳查具報以憑核轉云。四、三十。

無錫

▲蠶種價跌購者寥寥　本屆春蠶轉瞬將屆、在往年今日本已可至頭眠、今年因天時關係、故至今尚未收蟻、現在各鄉蠶戶因困於經濟、對于飼蠶大都抱觀望態度、因此蠶種銷路、亦受莫大影響、各種場不得已祇將價目減跌如游墅關大有製種場出品之老虎牌蠶種為錫邑唯一好蠶種、原來每張售價一元、而近因銷路毫無、自昨日起、每張僅售七角、其他如三葫蘆、壽星牌、牛牌等蠶種、原價七八角、現僅售五角左右、然購者仍屬寥寥無幾、此誠錫邑蠶事前途不景氣之警訊也。

▲周佛海來錫視察　蘇教廳長周佛海、以無錫教育素稱良善、為澈究明瞭本邑教育狀況起見、定於今日（三十）來錫視察、聞周氏來錫後、預定視察教育學院兩日、省立洛社鄉師一日、縣屬中學暨省中兩日、各社教機關一日、各縣立小學一日、共計擬在錫勾留一週返鎮云、四、三十。

揚州

▲奉令興辦監獄工場　蘇州高等法院、昨令江都分院、以監獄缺乏之工場、應即速興辦、俾人犯得相當工作、而免養成惰性、至於教育未能實施、應視各犯程度高低、分別授以平民常識及感化書籍、以改善性情糾正思想、現檢察處、已函請縣府辦理。

▲揚中童軍自由車賽　省立揚中童子軍第六十團於廿九晨七時、舉行自由車比賽、參加者共九人、假鎮揚汽車路舉行、以揚站為起點、計長三公里、由葉團長陳黃兩副團長評判、結果第一曾祥星、第二姜取偉、第三張世傳、第四周志謨、成績為六分十五秒、又五分之二一。

▲船閘工程局招包兩工　導淮委員會邵伯船閘工程局、以堵築運河西堤及會館港口工程、即將興工、昨特佈告凡有包工經驗、情願承包此項工程者、可先往該港口詳細勘估開具清單、於五月五日以前呈局登記、聽候審查、合格者即予承攬。（四月卅日）

南通

▲江北沿海匪氛復熾　蘇省江北沿海通如東各縣、刻屆魚汛旺期、漁戶紛紛出口、乃海匪忽又嘯聚滋擾、馬塘掘港一帶、放洋漁船、經匪架去者、計四十餘艘、被擄漁夫約在二百餘人之譜、刻各場警團、已臨時戒嚴。

▲縣長又易人　南通縣長程毓嵒、上年冬甫由興化調任來通、辦理縣政、頗著聲譽、近忽奉省令交卸、改委金宗華繼任、金現在蘇省教育廳督學。四、廿八

高郵

▲周紹成往寶　第五區黨務指導員周紹成、前日偕同省黨部幹事逸振琇來郵、視察黨務、并指導中心工作、寓縣黨部內、刻已公畢、於昨日乘鎮淮班輪船往寶應工作云。

▲紅十分會徵求會員　中國紅十字會高郵分會、此次徵求會員、組成征求委員會、聘定穆楙南、居平青、盧芳鼎、胡懷瑾等二十一人為征求隊長、明日上午十時召集各征求隊長開談話會、征求期間自五月一日至三十一日止。

▲農場散放改良蠶種　本縣湖西水北鄉民育蠶者極多、昔日均用土種、自本縣農場於三年前發給改良種、成績極佳、本邑農業推廣所鑒於農民飼育方法仍沿舊習、特於今日派指導員趙秀貞蔣桂華二人、攜帶蠶網催青箱蠶種及昇汞水等藥品、往水北塔兒集貸放與農民、并於該地設立春蠶指導所云。四、廿七。

阜寧

▲舉行全縣童軍大檢閱　本邑全縣童子軍第二次大檢閱大露營、已于本月二十四日在公共體育場開始舉行、省理事會特推省監軍陳邦才來阜指導、各童子軍團參加者、計中學組三團、小學組三團、人數共三百九十六人、廿四下午檢閱分別式進行式各種操法、晚間舉行營火大會、由各團員表演各種技藝、以助雅興、夜間舉行露營、廿五日上午給獎、下午始隊游行全城一週、旋復結各拔營回校、成績甚佳。四、廿七。

教育與體育

我國足球代表隊 將再與港軍聯決戰
變更陣線加入生力以圖一雪前恥
港方派鍾燦琛鄭慶揚爲棒球選手

▲中央社香港三十日電　我出席遠東運動會足球選手、二十九日敗於西聯後、已略變陣勢、加入生力軍、定三日與港軍聯隊決戰。

▲中央社香港三十日電　港體育協會派鍾燦琛、鄭慶揚爲出席遠運壘球選手、排球選手三名、指派何人、現尙未定。

▲中央社香港三十日電　港體育協會、因遠運選手五月四日由滬到港、決派員歡迎、五日下午二時、在南華會茶會、四時導往加連山球場參觀督憲杯決賽。

風箏比賽 昨開評判會議
中央大觀園蜈蚣獲團體冠軍
定今日下午五時在市府給獎

首都放風箏比賽會、於昨日午後三時、在市府會議廳舉行評判會議、出席者褚民誼、賴璉、王崇植、曠運文、鍾靈秀、黃世杰、謝麟昌、李安端、周懷英、任應培、汪世杰、顧子明、郭蓮峯、劉啓明、晏忠承、吉德梁、岳科、曹錫騏、錢用和等、主席褚民誼、紀錄周懷英、報告畢、討論結果如下、(一)團體獎增爲十四名、(二)定於五月一日下午五時、在市府禮堂給獎、(三)優勝者領獎時、必須携帶風箏。

團體　團體獎之名次、評定如下、(一)第一名中央大觀園蜈蚣、獎林主席銀鼎一座、(二)第二名許恩定等大鷹燈、獎汪院長銀鼎一座、第三名葉宗棣等龍、獎朱部長銀鼎一座、第四名夏興俱樂部青龍、第五名陸軍印刷所等青龍、第六名阮國梁等蜈蚣、第七名呂華庭青龍、第八名溫寶林等龍、第九名羅伯誼等蜈蚣、第十名胡開明筆墨莊龍蟹、第十一名陶學卿等七星、第十二名馬福魚蜈蚣、第十三名美興號龍、以上自四名起、各獎褚秘書長親題立軸一幅、第十四名胡漢孫等蜈蚣、獎曹司長鏡屏一張。

甲等　(五)甲等大號獎之名次如下　第一名張子膝飛虎、獎銀……酒家追蛾、第三名杜墨、山海關、第四名張必發蟬、第五名許國楨飛機、以上自第二名起、各獎銀盾一座、

乙等　(六)乙等中號獎之名次如下　第一名王炳炎燕然逐蝶、獎銀杯一座、第二名廣州……起、各獎銀盾一座。

丙等　(七)丙等小號獎之名次如下　第一名梢業工會鷹、獎銀杯一座、第二名胡煒燕、第三名饒楚村蟹、第四名周嘉謨鷹、第五名蔡景文(雙燕門)、以上自第二名起、各獎銀盾一座、第六名鄭秀英東四省地圖、獎大華搪瓷廠優勝牌一塊。

中正杯排球
軍校準備參加

勵志社舉辦之中正杯排球賽、已定五月七日截止報名、軍校排球隊、準備參加、茲因比賽報名每隊限制十二人、現由該校排球指導員歐陽康、審愼選擇技術優良者爲參加選手、連日積極練習、將于本星期四最後練習結果、決定出席人選云。

京市私中校長 赴日考察團返京
組編輯委員會草報告書
童潤之談考察所得觀感

本京私立學校校長赴日參觀團、於昨日全部返京、民族社記者特訪得其經過詳情及參觀感想、分誌如次。

〔考察經過〕各校長有孜察日本中等教育、俾資借鏡、特組織赴日孜察團、團員計有中華女中校長童潤之、三民中學校長熊冲、鍾南中學校長喬一凡、成美中學校長周寄事、青年會中學校長湯栩星、東方中學校長周瑞璋、五卅中學校陸自衡、女子法政校長同伯亭、育羣中學校長鮑文年、鍾英中校代表陳重寅、安徽中學代表周道元、金陵中學代表王佐周匯文女中代表美文德、自上月五日由滬出發、歷經東京、京都、大阪、神戶、名古屋、奈良、長崎、日光等處、除東京視察一星期外、餘均停留一二日、於上月廿八日抵滬、昨始返京、在日時、日外務省文化事業部及文化省、俱熱烈招待、我國蔣公使留日學生監督處及華僑商會、俱與以極大助力、現該團已推定童潤之、周瑞璋、湯栩星、陳重寅鮑文年五人、組織編輯委員會、作成報告書一月內可公諸社會、至此次考察經費、由各校暫墊每校約二百餘元。

〔觀感略談〕記者昨訪該團編輯委員童潤之、叩以赴日觀感、據談、以個人觀察所得、約有數點、一爲體格訓練之普遍注重、1、普通體操及球類、2、劍道及柔道、(中學男生必修、女生選修)、3、軍事訓練極爲認眞、槍械亦齊備、二爲男女教育目的之異趣、男子可入職業師範學校、亦可升學、而女子升學較難、以訓練家政及其他技術爲重、俾成賢妻良母、三爲紀律之整齊、全國學生一律着制服、且極儉樸、四爲絕對服從之養成、學校有所命令、學生絕對不得反抗、五爲訓育之得法、青年思想有惡化者、學校與政府家庭、合力糾正之、六爲職業教育之發達、全國職業學校學生數、與普通中學等、但日本中學、亦有若干缺點、一爲教學法之陳舊、完全爲注入式、不重啟發、二爲學制系統之不相連貫、三爲普通學校教材不適合社會需要、四爲學生出路難、五爲青年思想太受束縛、至私立學校情形、政府甚爲放任、無會考制度、且每年有二三千元津貼、收入學費較中國尤昂、最後童君談參觀日本東京國防博覽會時、搜羅之豐富、爲前所未見、滿洲地圖、業巳變色、並設滿洲館中列溥儀像、日人見之、俱須脫帽鞠躬、至爲可哂云。

○　○　○

國術教材統一會
教部及中央國術館召集
六月舉行會議期定五天

教育部及中央國術館、爲統一國術教材、業經籌備國術教材統一委員會、茲爲積極進行、俾資普及起見、現定本年六月召集全國國術統一教材會議、刻正與教育部商洽召集手續、俟商洽就緒、卽行通知各省市已成立之國術分館及國術團體、派員來京參加、屆時幷聘請國術專家、以期集思廣益、會期預定爲五日云。

一制員擬聘請該校教授凌士芬、徐紹武、陳納遜、據該會張兆翔君談、其詳細節目及比賽規程、參加選手、刻正分別擬具及挑選中、學校當局爲鼓勵起見、並預備獎品、分別優劣、予以給獎云。

金中定期舉行 春季運動會
本月四五兩日

本京私立金陵中學、對於體育、素所注重、每年春夏之間、均開全校運動會、以資鍛鍊學生體魄、該校今年全校運動會、已定於本月四日起、一連二日、在乾河沿該校舉行、刻正積極籌備云。

金大積極籌備 競渡比賽
參加者有七十餘人
分划船水球拉纜等

金大之兩廣同學所組織之南社、定五月五日在玄武湖舉行競渡比賽大會、刻正積極籌備中、茲探得各情如次：

〔競賽項目〕競渡比賽、定五日下午一時半在玄武湖集合、二時卽開始比賽、其比賽節目、爲划船、(分長距離短距離)及水球、拉纜等項、其划船規定每隻船三人競划、拉纜係用繩繫兩船船梢、背道相馳、以前進者爲勝利、被拖者爲敗、準備參加之選手刻正練習中

〔聘定職員〕競賽參加者、計七十餘人、選手規定卅人、女生十餘人、爲愼重起見、並組織救護隊、糾察隊、糾察隊長巳決定陳鐵民担任、裁

中正杯籃球
決賽日期仍未決定

勵志社中正杯最後決賽、國體軍校之戰、雙方均因比賽日期、事實上發生困難、迄未決定、聞理事褚民誼張信孚等、昨晚會經集議、今日卽可將比賽日期、正式決定公布云。

中央廣播 注音機片
推行注音符號

全國國語教育促進會、爲推行注音符號起見、特于民國二十年灌製注音符號機片四張、由教育部派員監製、准予審定、廿二年四月、又由中央執行委員會、宣傳部、國民政府、教育部、先後通令全國各級黨部機關、學校、團體一律採用、積極推行在案、現又由中央執行委員會廣播電台、于四月一十三日起、每逢星期一三五下午七時二十分起、將注音機片輪流廣播、課本可附郵票十九分、向上海福煦路一二二四號該會附設國語傳習會函購、以便對書聽習。

日體育界 發生內鬨
山本辭學生聯盟會長

▲本社三十日上海專電　日聯東京電、關東學生田徑賽聯盟、二十九日討論選手行動統一問題、未得要領、早大競賽部會散後、開委會、決退出聯盟、已得山本承認、卽將通達聯盟、山本亦決辭學生聯盟會長職。

日跳欄名將 村上選手
於門司登舟赴非

▲本社三十日上海專電　電通廣島電、日選團二十九日出發前、村上正選手(跳欄)得母病危之電、卽下船回廣島、見母病經過良好、仍於午後八時、趕至門司登船、

金大請 戚壽南演講
「科學的醫學」

中央醫院內科主任戚壽南先生、昨應金陵大學陳校長之請、在該校紀念週演講「科學的醫學」、首述醫學之進步、純由於科學之發明、次述醫學之目的爲治病防病及研究病源、但欲達此三目的、必需研究人體之構造(如體學)與外界之影響(如細菌學)、次外尤須注意臨床實驗、末述國人缺醫學常識、關於身體檢查等工作、無形中予以甚多麻煩云。

河南省教育應行改進之要點

教育部日前派督學視察河南省教育、視察結果、業經呈報教部、關於河南教育應行改進之要點、茲特探誌於左：

㈠該省教育經費、久已獨立、惟管理方法、嗣後應力求嚴密保管、以免發生動搖。

㈡省立中等學校、多集中於隴海平漢兩路沿綫之較大城市、豫西一帶、則異常稀疎、此種分佈、殊欠均勻、嗣後增設中等學校、均宜注意調劑。

㈢師範區城、應卽劃定、以便分別設置各級師範學校、各校班級數、亦[illegible]項、亦應按照實際需要、妥加規定、毋使某一區師資有供過於求或求過於供之弊病。

㈣全省無一女子職業學校、亟應計劃補救。

㈤私立中等學校補助費、根據成績、分等給予、尙屬平允、惟每一學校、應得經費數額、應再酌量班級多寡、較爲適當。

㈥各縣縣立師範學校、數量尙有可觀、惟內容多欠充實、且畢業年限、參差不一、亟應遵照師範學校規程改進、

㈦省立中等學校校長薪[illegible]、尙稱[illegible]、宜參作標準、又中等學校教員薪給、概以鐘點計算、專任制度、未能實行、殊有未合、應卽製定中等學校教職員俸給等級表、及年功加俸辦法、呈部核定施行、

㈧各縣縣立小學分佈不均、區鄉坊鎮立小學之數量、殊嫌太少、學校名稱、尙未依照小學規程釐訂、應分卽別改進、

㈨各縣義務教育實施計劃、多已擬訂、惟徘徊觀望或奉行不力者、爲數不少、應卽嚴加督飭、以期早日普遍舉辦、

㈩各縣尙有單獨設置之高級小學、殊屬不合、應卽飭令添辦初級小學、或與當地其他初級小學合併設立、

⑪各省立小學試行二部制者、因事前無充分準備、致發生困難、應令切實研究改進、並酌量增給經費、俾易支配、

⑫開封實驗區委員會所設立之兒童科學館、薈集各種科學的設備、供給全城小學使用、此種辦法、頗經濟適當、各處應卽倣傚設置、以解決比較困難之教學設備問題。

⑬社會教育經費、不論省款縣款、與部定標準、均相差尙遠、應卽通盤計劃、將新增經費之一部分、酌量支配於社會教育方面、庶社會教育、得隨學校教育、逐漸進展、不致有偏枯之虞。

⑭各縣社會教育機關工作人員、對於社會教育、多缺乏深刻之研究、與邁進之精神、致成績平常、失却社會信仰、嗣後應設法培養、並妥愼任命。

⑮教廳所訂河南省生產教育實施計劃、河南省民衆教育實施方案、及河南實施健康教育計劃、內容均尙切要、應卽認眞依據施行。

⑯豫南特區商城、潢川等縣、收復已久、應迅卽依照豫鄂皖特區教育設施計劃、將特區內之民衆與兒童、施以普遍的特種訓練、以杜後患。

爲求降低會考標準 中學生向當局請願
社局負責人發表意見
是亦我國教育發展之象徵!?

京市各中等學校本年暑期畢業學生、爲本期畢業會考事、呈請市社會局修改中學學生畢業會考辦法及降低及格標準、幷於昨日午後三時、推派代表多人、前往社會局謁見該局局長、探詢本屆畢業會考辦法意見、事後記者晤該局負責人、作如下之談話、謂本市會考辦法、卽是教育部之辦法、會考標準、卽是教育部之標準、本市歷屆中學學生畢業會考、一切辦法、均係遵照教育部中小學學生畢業會考暫行規程或中學學生畢業會考規程辦理、試題均係就各中學呈送教科書中採取、力求適合現在一般學生程度如其甲種教科書中所詳而爲乙種教科書中所略者均不取作題材、教育部訂中學課程標準、有本市各中學實際上未授部定課程標準科目者、如去年高中立體幾何初中三角等科、均予免試、又歷屆中學學生畢業會考成績、列甲等者、如係家境貧寒、均可請領獎金、以資升學、其家境稍裕者、本屆並定有發給獎狀辦法、本年暑期畢業學生之八項要求、如校中成績應作總分百分之六十計算、畢業人數應在百分之九十五以上、試題應由各校專科專任教員擬定、作爲命題範圍等項、俱與會考目的不符、且係部定規程、實屬無從接受、其他各項、將來會考委員會開會時、自可予以考慮、至該生等此種舉動、由於對本市會考一切辦法並未詳悉致生疑懼、一經解釋、可無誤會云。

又訊本市廿一年度下學期中學畢業會考及格人數約占參加人數百分之七十以上、廿二年度上學期初中參加者六十二人、各科完全及格者三十一人、准予先行升學者廿八人、留級者只三人、高中參加者廿八人、各科完全及格者十九人、准予先行升學者十五人、留級者只四人、故上屆會考成績畢業及升學人數、佔百分之九十以上、外傳百分之二十、殊與事實不符云。

軍校九期生
定期見習參觀

中央軍校第九期學生、于上週在句容附近一帶實行聯合大演習完成、於前日返京、茲悉該校以該期學生、卽將畢業、爲增廣見開起見、特規定該期學生本月六七兩日爲見習之期整隊參觀兵艦及幕府山砲台、金陵兵工廠各處云。

皖省立一中 師生抵滬參觀

▲中央社上海三十日電　皖省立第一高中畢業生一行廿五人、由校長孫聞園率領、三十日抵滬參觀、

陝西 教育考察團
日昨到漢

(漢口通訊)陝西省教育廳廳長周學昌、爲改進陝西教育起見、特組織教育考察團、赴國內各地考察、該團共二十餘人、分南北兩路、北路赴平津考察小學教育、南路赴鄂贛江浙、考察中學師範職業及社會教育、該團已於四月二十三日、由西安出發、二十四日到鄭、當卽分途赴南北考察、南路共十三人、已於日昨到漢、並擬二十六日、赴武漢各省立中學校參觀云。

參觀團

徐女師學生 昨晚來京參觀

江蘇省立徐州女子師範學校本屆畢業生三十二人、由教員馮樹君顧芷君兩先生率領於昨晚來京、參觀小學教育並社教機關、寓女子遺族學校、擬在京參觀後、卽赴滬杭一帶參觀云。

京中師範科 參觀華北教育

省立南京中學師範科華北教育參觀團一行、共四十四人、由主任薛建吾率領、定於今晨十時乘津浦車北上、計分風紀、交際、文書、庶務、會計、衛生、娛樂七股、組織周密、旅途當不患岑寂也、並聞該團於今夜在兗州下車、將至曲阜一行云。

豫大醫學院 明日首途北返

河南大學醫學院參觀團、一行十三人、由李賦京教授率領、於四月一日由開封出發、先赴天津、青島、滬杭一帶參觀各大醫學校及製藥廠、衛生試驗所、昨巳由滬來京、參觀中大、衛生署、中央醫院等處、明日卽將首途北返云。

體育郵筒

公餘籃球隊諸隊員先生惠鑒　「勝勿驕」「敗勿餒」古有明訓、綜觀諸隊員個人球藝、已膾炙人口、譽滿京華、此次中正杯決賽、貴隊之技術、更較前進步多多矣、「六屆籃球賽時負國體十八分、今負五分、前負軍校五分、今負二分、由此可見」、而運動道德、貴隊有之、但此次失敗、非戰之罪、乃時世使然、惡劣環境下、方有此現象、望勿以原因而氣餒、請再接再厲、課技術上發展、將來縱橫白下、指日可待、鄙人與諸君素昧生平、然愛護之熱誠、實出肺腑、故不揣冒昧、商借報章一角、爲諸君勉、諒不爲唐突也。此祝努力　伍浮夢啓

▲書局▼

正中書局　▲地址花牌樓楊公井　▲電話二二四六六

新書出版　▲中國近代邊疆沿革考　一册定價一元二角　▲世界危機一九三六年　一册實價五角　▲小學生產教育的理論和實際　一册定價六角

中華書局南京分店　地址太平路楊公井　電話二二一四三、二三三九、二二三二

大東書局　新貢獻！　網羅萬有的空前巨作，研究法學者俱應常備。　法律大辭典出版！　凡曾預定者請卽日持券領取　未經預定者請速惠臨選購！　南京分局：設在太平路中段　電話二三四八一

民智書局　▲地址楊公井　▲電話二二〇三七　代售勝利百代中西唱片　獨家經理廣東各類

再版法西斯主義研究　張克林著　原價一元二角　南京拔提書店　地址國府路太平路　電話二二六〇六　二三一六一

胡開明筆墨莊　▲地址太平路中市　▲電話二三一六五　專製湖穎各式毛筆　定製書畫家之筆墨　▲承印各種刊物▼　宣紙印泥銅器機學用品俱全　▲運售中西文具▼

教育圖書局　▲專售原版西書高尙文具　▲代訂歐美書籍雜誌　經理上海伊文思圖書公司　地址鼓樓中山路司法院對面　電話三一九六八

南京書店　發行圖書雜誌　經售文具樂器　▲太平路中市　電話二三九〇四

南京益新書局　書籍文具大減價購滿一元送五期航空券分條二號有萬元之希望　地址太平路中段　▲支店鼓樓黃泥崗

恕報不週　不孝家騆罪孽深重禍延顯考陸軍大學教務主任鄒公諱贊斌字理丞府君痛於民國二十三年三月十日下午八時壽終南京鼓樓醫院距生於清光緒辛巳年正月二十第二廳銓敍事務處中校處員侍奉在側親視含殮當日移柩十廟口代葬局遵禮成服謹諏於五月九日家奠十日展十一日發引銜卹扶柩回籍卜吉安葬誠恐漏報不週哀此訃聞　棘人鄒家騆泣血稽顙

奉化縣政府公示送達　案查毛宗職與嚴淑翠請求離婚一案被告嚴淑翠所在不明茲本府定於本年五月七日上午九時公開言詞弁論除將傳票粘貼本府揭示處外合行公示送達仰該被告屆期到案弁論幸勿自悞　此示　右仰被告嚴淑翠知照　中華民國二十三年四月　日

▲藝術▼

都錦生　絲織風景　人物山水　鏡架鏡框　高尙禮品　地址太平路門簾橋

生生照像館　地址碑亭巷二八號　電話二二〇七二號

專製麗華製版所　鋅版銅版　交件迅速　製法精良　取價低廉　地址中山東路(新街口)電話四二四二一號

▲律師▼

朱漢璽律師執行業務通告　本律師自三月十日起執行律師職務事務所南京泥馬巷三十二號

律師傅光麟　事務所本京八府塘京華中學內　電話二二七六八

律師王洪江　▲事務所南京娃娃橋　▲電話二三五六六

▲車行▼

廣東汽車行　▲地址中山路司法院對門　電話三一八八二

▲雜類▼

趙半仙　經驗四十年　首命　屈相　一專　指家　▲寓門簾橋六號　▲電話二一〇一四　批命之純熟　大江南北無出其右

民生工廠　專織各種大小毛巾代印商標不取分文兼售各種色紗及不退色顏料　▲地址釣魚台

世界大戲院

價目 三角 四角 日夜一律

時間 二時半 五時半 八時半

●祇有今明兩天●

膾炙人口譽論一致公認稀世之珍

傑克蒲拉

等歌壇銀幕明星合演不朽偉構

澈底美藝化偉大歌劇

春江花月夜

誘惑：好似午夜裏的幽會！

麻醉：好似黑暗中的偎吻！

傑克蒲拉在倫敦登台一曲其聘金為英金十萬鎊

看過此片方知「音」和「影」的最高權威

JAN KIEPURA IN "TELL ME TONIGHT"

月色朦朧輕舟款乃勝遊西子湖畔

花香四溢鳥語可聞無異蓬萊仙境

●星期四開映●

麗琳哈蕙

公認為生平最得意的傑作

宮闈秘史香艷大歌劇

龍翔鳳舞

明星大戲院

時間 二時半 五時半 八時半 價目 一律大洋兩角 捐稅外加

今天日夜開映

明星公司超特默片夏佩珍主演

展覽會

▲小姑娘密戀的心曲 ▲市儈們卑汚的把戲

▲不景氣風潮的活劇 十字街社會的風光

介紹國人普遍欣賞起見片繼續舉行戲票 買一送一

楊拯醫師診所附設

花柳專療所

科目 專治淋濁橫痃梅毒下疳內外各科

設備 備有顯微鏡及檢查血液各種診斷器具療械求合科學治理

時間 上午十時至下午六時

地址 朱雀路上海銀行南大三

電話 二二九一

達三醫院

中華路南捕廳 電話二三三六四

戒煙 負責斷根 毫無痛苦 照常工作 收費低廉

花柳 負責診療

太陽燈 肺癆結核病 狐臭皮膚病

并統治內外全科

國民大戲院

巨片山積急待公映

祇有今明兩天

期待已久 美藝歌舞 香艷熱情 鉅片

柔情曼歌

派拉蒙全班男女大明星及嬌艷舞女數百人大會串

春色暗藏艷態萬千

明晚八時半獻映

生了眼睛從未見過的鉅片

猩猩王

金剛

打破全世界電影業的一切紀錄！

●美麗明星費雷女士主演傑作

此片在紐約有十二家戲院同時開映。在英倫，破天荒連映十四星期，收入達英金五萬磅；

牠身臨紐約，忽然獸性大發，把美貌少女，攫在手裏玩弄，男子們扔在口裏亂嚼，電車汽車打個粉碎，紐約軍警派了多少飛機同牠決鬥，無奈機關鎗彈打上身去猶如蓮心小丸，倒給牠一拳一隻，打燬了幾架

南京大戲院

祇有今明兩天

鉅製國片新生命的最新偉構

本京首次公映

意義深雋幽默演出是戀愛史是倫理劇

歸宿

舊式買賣婚姻做成的家庭慘變

顯示母性純潔慈愛的偉大作品

對準現社會一個膽大的特寫諷刺現人生一段含淚的笑容

時間二時半五時半八時半 價目二角三角

●下期開映●

農村寫實滑稽教育巨片

滑稽博士 韓蘭根 空前結晶

亮眼瞎子

名片博覽院（榮記）名片博覽院

京華大戲院

二郎廟蔡家花園大光明舊址

欲免擁擠 今天開映 請務早臨

醫驗人體

裸體運動乃是皮毛的外觀 醫驗人體乃是生理的研究

（執照天字五九號）

時間 二時半 五時半 八時半

優待價目 二角 三角

本片捐稅在內 童票不售

首都娛樂的天堂 中外鉅片的總庫

首都大戲院

院址夫子廟貢院前街 電話二二二○七號

行將運滬重映從速觀賞

今天 二時半。五時半。八時半開映

裸體運動

寫真有聲鉅片

長一三三號

德國是裸體運動的鼻祖。巴黎附近有三大裸體營。美紐約現正方興未艾。本片就是從德法美三國最著名裸體營中實地攝取得來。珍貴異常

回到自然

鍛鍊身體回復健康

每場加映滑稽有聲畫片及全班猩猩合演笑片

看奇片者的佳音

明天起日夜開映

神秘怪誕恐怖有聲鉅製

藍室之秘密

鐘一室生必死屍鍊乍空殺陡查兒

下內人死無體聲起中機發無手

大世界 中城

奇望街建康路 門票二角

電話二三七一三 美化對號座預先售票預先定位

美化加票 對日戲號 大洋二角 特別小洋一角 對夜戲號 大洋五角 特別洋三角 捐稅在內

半價

前次半價適逢陰雨特再補行還有今明兩天 門票美化加票一律買一送一良機莫失

五月一日 五月二日 兩天夜戲 盧翠蘭親自登台

五六本樊梨花

兩本好戲只此兩場

各場遊藝節目數十餘種逐日更新完全

古裝道情戲

（今日日場）二本牙痕記

（今日夜場）頭本孟麗君

七八本樊梨花

勇猛剛強

（樊梨花海底救薛剛）

◀五月三日夜場起演▶

本京

今晨舉行 清潔運動大遊行
參加者三十六單位石瑛任總指揮 發告市民書望大家注重清潔衛生

首都新生活運動促進會與京市府會同主持之本屆清潔運動、自本月二十四日起、開始大掃除以來、連日掃除情形頗佳、昨日已告圓滿結束、茲為擴大清潔運動宣傳起見、特定於今（一）日舉行清潔運動遊行大會、即定今晨八時、在公共體育場集合出發、凡本市各衛生機關人員、新運會全體職員、暨新運會全體會員、均須準時參加、共計三十六單位、想屆時必有一番熱鬧盛況、並發告市民書希望大家注意清潔衛生（全文見第三張第三版）

參加行列 參加此次遊行者、共有新運會全體職員、各團體會委員、及京市衛生事務所等衛生機關等三十六單位、業經製就旗幟、排定行列、定於今晨八時前、在公共體育場集合、准九時出發、由軍樂隊開道、循序進行、并敦請京市長石瑛為總指揮、警察廳督察長金斌為總糾察、其餘各項職員、則由各該參加遊行機關自行推定、關於遊行時沿途之秩序、則請有軍警及童子軍負責維持、遊行路線、計由公共體育場出發、經大中橋、中正街、太平路、轉中山路、直趨新街口、折往南行、入中正路、再轉入中華路折入道署街、東牌樓、至夫子廟市府大門前散隊。

聯席會議 新運會為今日舉行清潔運動大遊行事、特於昨日午後三時、舉行第七次各科聯席會議、出席者張元良、王運明、袁野秋、李永懋、胡軌、方濰瑕、韓文煥、主席張元良、討論各案、（一）五一清潔運動宣傳品、由童子軍負責散發案、決議、通過、（二）五一清潔運動遊行大會會場及沿途秩序、由調查科負責維持案、決議、通過、（三）請市政府添設清道夫垃圾箱及公共廁所案、決議、通過、（四）本市下關江邊車站及碼頭等處游民散兵甚多、秩序極其紊亂、請市府擴充游民習藝所、設法收容案、決議、函請市府辦理云、又該會定五月二日下午四時、在市府會議廳召開第二次設計會議、通知書昨已發出、各委如有提案、則請先期送會、以便編列議程云。

五月份 警廳工作要點

首都警察廳、五月份防範工作綱領、業於昨日召集各單位主管官長會議決定、茲探悉其要點如下、（一）自五月一日起、各局抽查戶口及公共處所、（二）各局隊擴大便衣巡查區域及增加便衣巡查力量、（三）關於公共場所及娛樂場所、各局隊加派便衣員警參加、（四）本月份各種集會、隨時會同憲兵司令部嚴密監視、並絕對禁止未許可之集會、（五）嚴密注意反動份子利用某項公開名義、企圖為反動之組合與行為、（六）各局隊均須控制預備隊伍、以備臨時出動、（七）對於殺害民族之海洛因紅丸等毒物之販運及吸食者、各局隊隨時嚴密查緝、（八）各局長警於值勤時、應特別注意社會狀態之異動、以上各項、聞該廳均訂有詳細計劃、本日起分別實施。

▲　▲　▲

會計人員考試放榜
取錄高等組廿九人普通組廿二人

交通部各附屬機關會計人員考試、自上月由考選委員會與交部主持開考後、最後之口試、亦於二十八日結束、各科成績、經各典委作數度審查、當於昨日下午五時、作最後之審定、及格取錄之人數、計高等組二十九人、普通組二十二人、茲將及格人員名單、分列於后：

高等組 及格人員二十九名、優等十名、第一名汪友明、第二名吳永銘、第三名吳芝村、第四名秦家驊、第五名陳聲鐸、第六名高淑筠、第七名謝清、第八名朱德茂、第九名邱邦信、第十名王士峨、中等十九名、第十一名張敦鏞第十二名譚象乾、第十三名東新吾、第十四名程文藹、第十五名龔世芳、第十六名何育禧、第十七名高祖英、第十八名丁映竹、第十九名張孝威、第二十名徐文俊、第廿一名屠申蟠、第廿二名黃國維、第廿三名吳崇康、第廿四名陳國棟、第廿五名張漢林、第廿六名楊綸、第廿七名劉輔洲、第廿八名雷天錫、第廿九名廖執中。

普通組 及格人員二十二名、優等五名、第一名周慶實、第二名溫培楷、第三名陳瑞松、第四名葛敬華、第五名蕭家祺、中等十七名、第六名卜有衡、第七名張德海、第八名殷棣、第九名金漢元、第十名許霽衡、第十一名李善瑋、第十二名姚璇藻、第十三名方麟銓、第十四名章毓麟、第十五名張若松、第十六名朱聲良、第十七名沈廣勛、第十八名楊祥麟、第十九名余良鹹、第二十名王昌齡、第二十一名劉源孫、第二十二名江懷汝。

▲　▲　▲

兒童健康比賽 今日起檢查體格
十八日榜示及格者一百名 定二十日在中大舉行決賽

衛生事務所舉辦之全市兒童健康比賽、報名業已截止、計參加者共六百二十三人、該所自今晨起至十五止、為檢查體格期間、每日預計檢查五十八、十八日即可將檢查及格之一百名榜示、並發給決賽證、二十日假中央大學體育館舉行比賽給獎、據該所負責人談、前昨兩日來所擬請報名參加比賽者、仍甚踴躍、奈因時間之限制、及工作人員不敷分配、故未允所請云云、茲將智力測驗辦法錄下：

智力測驗 （一）六個月、自己坐直數分鐘、眼隨發光物轉動、眼向發音處觀望、攫捏要物、（二）十六個月、能扶欄行走、能自己玩弄耍物、能執筆畫紙、對于圖畫能有興趣、能呼媽媽、（三）十八個月、能自由走跑、能說簡單話、能于圖畫中點出見過之物、（四）二足歲、能懂事、能聽命、能學舉動、（五）二歲半、能說簡單語、家人姓名、能學畫圓圈、能于鏡中認識自己、能學稍複雜之舉動、（六）三歲、語言清楚、能數二個數目、能了解複雜圖畫、（七）四歲、知自己性別、能稱器具之名、能數三個數目、能比二物之長短、（八）五歲、能比二物之重量、能學畫一方形、（九）六歲、能數四個數、能講解一圖畫、能學說十個字、（十）當時態度

京滬路各小站 發售四等票
今日起試辦六個月

下關車站息、京滬兩路局、為據周涇巷公民淞倫祥等聯名要求添售周涇巷無錫間四等客車票、又陵口同鄉會函請發售陵口與蘇州無錫間四等客票、又本京堯化門民衆籌款製造場函請發售堯化門與上海蘇州無錫鎮江間四等客票、業經由各段會議決定、為便利客商起見、准于今（五月一日）日起、沿路各小站與大站間、一律添售四等客票、試辦六個月、以觀成效、倘六個月後成績果佳、當繼續實行云。

今日勞動節
工界舉行紀念會 昨表演各項遊藝

今日為國際勞動節紀念日、首都工界、為熱烈紀念起見、曾由京市工人福利委員會領導召集籌備會、籌備竣事、即定於今晨九時、假中華路青年會大禮堂、舉行紀念大會、并已推定賈剣民、王宜聲、程秉智、蔡述賢、錢把秀等為主席團、并指定賈國民為上午紀念會開會時主席、王宜聲為下午遊藝會開會時主席、同時并函請中委陳立夫、石瑛、屆時蒞臨訓詞、午後一時起、開始表演遊藝、節目有國樂、西樂、口琴、平劇、及抗日電影等、并於開會時、散發五一勞動紀念特刊、中載各要人題詞及論文、內容頗為豐富。

普考正試 今日繼續舉行
昨到考者三百零六人 明日考試後即行結束

首都行政建設監獄官法院書記官教育等五類人員正試、昨晨在考試院考場、開始舉行、到應考人員三百零六人、上午考經濟學等九科、下午考民法概要等九科、考場秩序、亦甚佳、茲將昨日開考正試情形、分誌如次。

▼**點名入場** 晨七時、各考員齊集考場門前、聽候點名、七時二十分、開始點名、第一試場由監試委員羅介夫、第二試場由監試委員楊溥生主點、計行政人員到一百六十六人、建設人員三十三人、監獄官到十八人、法院書記官到三十四人、教育人員到四十六人、另有陝西省附試人員九人、共到三百零六人、點名畢、各考員魚貫入場、上午八時開始放試、

▼**考試科目** 昨（卅）日照時間表所定、晨八時至十一時考經濟學、教育原理、法院組織法、監獄學、農業經濟、材料、力學、電磁學、無機化學、地質學、下午二時至五時考民法概要、監獄衛生、農學橋樑工程、蒸汽機電磁學、分析化學、礦物學等、於考試時、試場四週、除由各軍警防範外、場內由各監委典委襄委等、嚴密巡視、秩序甚佳。

▼**今日續考** 照普典試委員會所定考試時間、正試共有三日今晨八時至十一時、考行政法、財政學、會計學、統計學、國際學綱要、民事訴訟法概要、刑事政策、農業推廣、測量學、內燃機電力工程、有機化學、測量學、下午二時至五時、考地方自治法規、財政法規、中外條約、教育統計法規、會計法規、行政及教育法規、刑事訴訟法概要、監獄法規、林學、蠶桑學、畜牧學、水產學、河工學、電氣工程、無線電、工業化學、冶金學、明日續考一日、正試即行完畢云。

南京市的土地問題
蕭錚昨在市府紀念週講演

市府於昨日上午八時、舉行總理紀念週、到全體職員、由市長石瑛主席、領導行禮後、介紹中央政治學校地政學院主任蕭錚講演南京市的土地問題、吾人必先明瞭都市土地問題之一般的原理、以資參考、都市土地問題、純係位置問題、根據位置之優劣、決定地租之高低、再由地租之高低、而定地價之多少、土地問題、普通有兩方面、一則站在國民經濟之立場上、一則站在社會政策之立場上、假使土地集中於少數人之手、在國民經濟方面、容或有益、但在社會政策方面、則有分配太不平均之嫌、吾人試本此兩種立場、以觀察南京市的

土地問題 首言因位置問題而發生之地租歸屬問題、所謂地租、即生產三要素、土地資本勞工所得之全部報酬、除去勞工之工資及資本之利息所剩餘之數目、地價之多少、須視地租之高低、地租之高低、須視位置之優劣、位置之優劣、須視都市吸收人口及資本之多少以為斷、假使都市能吸收多量之人口及資本、則地價自然隨之增高、現在吾國都市之地價、日見增高、鄉村之地價、則逐漸跌落、此種現象、即反映鄉村之人口及資本為都市所吸收、上海吸收之人口及資本、較南京為多、故地價亦較南京為高、南京自民十六奠都以來、所吸收之資本、究有若干、吾人尚無明確之統計、至於所吸收之人口、究有若干、可以歷年之人口統計為根據、十六年約三十六萬餘、十七年約四十九萬七千餘、十八年約五十四萬餘、十九年約五十七萬九千餘、二十年約六十五萬三千餘、二十一年約六十三萬餘、二十二年則據本年二月之報告、約七十二萬六千餘、

總至地價 之增漲趨勢、本市尚未舉辦土地登記、無從知道、但根據歷年土地買賣之平均方價、吾人可得一相當之概念、十七年每方地價約二十四元、十八年約二十七元、十九年約二十八元、二十年約六十一元、二十一年約五十九元、二十二年約五十九元、南京地價之所以在二十年突然漲至每方六十一元者、因當時市府施行經紀人制度、土地之交易、因以增多、據市府統計、二十年土地買賣之案件、共有九百四十五件之多、較之其他各年增加兩倍至三倍、觀于上述統計、除本市二十年之特別情形外、吾人可得一結論、即人口愈多、地價愈高、此亦不獨中國為然、例如德國夏洛頓區域、在一八八六年至一八九七年之間、總地價自四萬五千萬漲至四十萬萬、而人口則共增加十萬人、分析計算、每增加一人、則地價殆增加二千四百元、此結論果為正確、則地價之增高、實非地主個人的關係、而為整個都市繁榮的關係、在社會政策方面言、此種不勞而獲之利益、實應

歸之於公 絕對不應由地主個人所獨享、是以總理書明白昭示吾人、謂地價之增益、應為地方政府之所有、而用以經營有利地方人民全體之社會事業、都市土地問題之解決、應適合此最高之理想、地方自治、開始實行、法中亦有定地價抽地稅之規定、蓋所以收得地主因公共開發而增加之地租、以供地方全體人民、平均享受、此即總理所謂平均地權之最高目的、亦即解決都市土地問題之惟一方法、故都市之土地政策、第一目的當使市民平等享受、因都市發展而生之地租、次言土地之實質分配問題、即

住宅問題 都市人口集中、因此住宅問題頗起恐慌、一方面房租高漲、就京市而論、每估一般人月薪所入之百分之二十五至三十、以致其他必要之費用、大受影響、另一方面、每幢住房所住人數之密度、亦以增加、京市雖無確切統計、然觀世界趨勢、如倫敦每幢住房平均須住八、九人、紐約二一、二八、巴黎一八人、維也納五〇、七人、柏林七五八、上海大約亦不在巴黎之下吾國都市中、每幢住房所住人數之密度估計、約在七八至十二人之間、此項問題、關係於國民道德及國民健康、至大且鉅、蓋男女老少、雜處於斗室之間、欲分其講究道德、殊非易事、故都市稱為萬惡之藪、且屋小人多、對於衛生方面、大有妨礙、一切傳染病發生、最易蔓延、防止撲滅、均感困難、故都市之衛生行政、因住宅關係、實不易措施、然則吾人將

何以救濟 或謂可施行近郊移殖政策、但近郊移殖、決非普通市府經濟能力所能負担、建築充分之市民住宅、世界各國雖嘗實行、而終鮮成效、是以根本辦法、惟有將都市地價以政治力量、加以限制、一般人以為地價增加、為都市繁榮之現象、不應倒行逆施、殊不知吾人之所謂壓低地價、非壓低依照經濟發展情形、而增加之地價、而指壓低因投機而增加之地價、蓋因投機而增加之地價、係畸形的、非正當的、如因此種畸形之發展、使市民增加房租之負担、實為不良之現象、蓋市民之房租、應使其為因建築價值而付之房租高、因地價而付之房租低、蓋因建築而付之房租提高、（未完）

市民教館 農事展覽室開幕
內分農林蠶桑畜牧三部 午後並舉行化裝講演會

京市公園路省立民衆教育館、為集中力量、增加工作效力起見、每月均舉行中心運動、本月份為農事改良運動、除該館原有之農事陳列品外、特新制模型圖表甚多、並向中大農學院借到大批新式農具及實物標本、公開陳列、茲聞該館業已籌備就緒、農事改良展覽室、定於今日上午開幕、展覽內容、計分三項、第一部分為農林、內中有（一）栽培法、（二）土坯、（三）肥料、（四）農具、（五）病虫害、（六）農林產品製造及保藏、第二部分為蠶桑、內中有（一）飼養法、（二）蠶種、（三）蠶具、（四）病害、（五）桑之栽培法、第三部分為畜牧、內中有（一）雞、（二）豬、（三）牛、（四）蜂等、除少數布畫圖表而外、大都為實物標本及模型、總計約共八百餘件、分室陳列、極為醒目、至於宣傳方面、定於今日下午舉行化裝講演會、明日舉行通俗講演、並召集該館基本施教區農民、開蔬菜園藝討論會、指導選種栽培及去除病虫害之方法等云。

孝陵衛 出土之古物

本市中山門外孝陵衛、日昨因某軍開闢操場、鏟平泥地時發現之古磚古瓶瓷牛羊等、其古瓶等、業已送交古物陳列所保管、中央研究院研究中央研究院亦派員前往查看、并已攜回古磚兩塊、其大小略似城磚、然無城磚之厚、聞尚須俟上海歷史語言研究所派人來京研究後、方能決定為何代古物

警察廳招領

一、警察廳第二局巡邏警張瑞芬、在太平路世界飯店旁、拾獲自來水鋼筆一支、二、警廳第七局警士史有才、在熱河路地方、拾獲白布包袱一個、內有白番布學生裝一套、舊灰布西裝褲一條、舊皮褲帶一條、舊鴨嘴帽一頂、舊枕頭一個、洋磁缸一個、舊毛巾一條、牙刷一把、肥皂一塊、三、警廳第二局巡官羅立、于四月廿四日、據江南汽車行駛至中華門時、在車上拾獲子彈兩排、共計二十粒、轉局送廳招領、右列各失物、限十日內准失主覓妥保送到白下路警廳司法科訊明給領云。

★　★　★

大衆劇社 公演香稻米
定於四五六三日

本京公園路省立南京民教館大衆劇社、籌備公演各情、業誌前訊、茲據該社負責人云、舞台各項佈置、均已製作完竣、各社員對於劇本、連日排演、亦已純熟、定於本月四五六三日、在該館民衆劇場公演、又聞此次公演之香稻米一劇、含有教育意義至深、為求普遍起見、每張票價僅售四角云。

×　×

天氣報告

本京未來天氣晴多雲、風向東及東南昨日本京晴暖、風向西南西、溫度最高二二、九度、最低一二、二度（攝氏）國內氣象概況、東三省晴曇有霧、華北及山東晴、長江上流陰有雨、下流晴有雲、東海濱晴曇、南海濱陰有雨、中央研究院氣象所三十日下午五時發。

中央廣播電台 今日播音節目
（週率660基羅週波）

時間	節目
7:00	國術早操
8:30	簡明新聞
8:55	講讀　總理關於軍警之遺教
9:20	全國氣象
11:45	滬市商情
12:00	正午報時及南京氣象
12:05	音樂
16:00	實業部國貨陳列館春季展覽會演講新生活運動與提倡國貨
16:30	京市遊府西街小學學生歌曲演講
17:10	滬市商情及南京米麥雜糧市價
17:20	無線電小常識
17:50	音樂
18:00	全國氣象
18:30	報告新聞
19:20	時事述評
19:40	京市政府樂隊奏播國樂
20:40	英語報告
21:00	廈門語報告
21:25	預報明日節目
21:30	報告新聞

經濟一覽

▲滬市商情（四月三十日） 南京裕昌莊信托股報告

公債

種類	月份	前市開盤	後市收盤
編遣	五月	四〇、二五	四〇、一五
編遣	六月	三九、七五	三九、八〇
裁兵	五月	七三、三五	七三、二〇
裁兵	六月	七三、六〇	七三、三〇
一九關	五月	四四、八〇	四四、七五
一九關	六月	四三、九〇	四三、八〇
一九善	五月	四九、七〇	四九、六五
一九善	六月	四八、九〇	四八、八五
廿捲	五月	五〇、八〇	五〇、四〇
廿捲	六月	五〇、〇〇	四九、六五
廿關	五月	五〇、二〇	四九、八〇
廿關	六月	四九、五〇	四九、二〇
廿統	五月	五二、八〇	五二、四〇
廿統	六月	五二、一五	五二、〇〇
廿鹽	五月	五三、九〇	五三、八〇
廿鹽	六月	五三、三〇	五三、二〇
整六	五月	六一、三〇	六一、一〇
整六	六月	六〇、〇五	五九、九〇
九六	五月	十〇、七五	十〇、七〇
九六	六月	十〇、九〇	十〇、八五

棉紗

月份	前市開盤	前市收盤	後市開盤	後市收盤
五月	一六九·二〇	一六九·四〇	一六九·四〇	一六九·〇〇
六月	一七〇·八〇	一七〇·八〇	一七〇·八〇	一七〇·四〇
七月	一七二·三〇	一七二·四〇	一七二·四〇	一七二·〇〇
八月	一七四·一〇	無	一七三·八〇	一七三·四〇
九月	一七四·六〇	一七四·七〇	一七四·七〇	一七四·四〇

棉花

月份	前市開盤	前市收盤	後市開盤	後市收盤
五月	四一·六〇	四一·六五	四一·六〇	四一·三五
六月	四一·三五	四一·三五	四一·三五	四一·一〇
七月	三四·一〇	三四·一〇	三四·一五	三四·〇五
八月	三四·一五	三四·二五	三四·一〇	三四·一〇

國外匯兌

類別	前市	後市
英金	每元一先令三辦士一二五	
美金	每百元三二金元五	
法郎	每百元四八八、〇	
馬克	每百元八一、五〇	
羅比	每百元八三、五〇	
港洋	每百元八九、五〇	
嗬盾	每百元四七、二五	
新洋	每百元五三、七五	
大條	十九辦士六二五	

金市

種類	前市	後市
標金	一、〇一一、八〇	一、〇二三、三〇
關金	二、〇五八〇	

▲本京商情

糧食

名稱	價（石）
上洋熟	七、一五
洋糙	五、五二
上黃熟	六、四〇
黃糙	五、〇〇
上黑熟	七、二〇
黑糙	五、六〇
巢陵機米	五、六二
南縣機米	五、七三
三河機米	五、六〇
運漕機米	五、七三
寧國糙	四、七三
彩石糙	四、六八
和州糙米	四、六二
無為糙米	四、五〇
上江秈糙	五、七六
次色	五、四〇
上元糯	七、四〇
水陽糯	七、五〇
一號小麥	四、四〇
二號小麥	四、二〇
蠶豆	三、四〇
綠豆	三、九〇
青豆	五、〇〇
黃豆	四、〇〇

麵粉

名稱	每袋價
大同廠出品　綠月兔	二、一五
紅月兔	一、九五
藍聚寶	一、七五
白四號	一、四五
大袋麩皮	二、〇五
小袋麩皮	一、一三
揚子廠出品　紅揚子	二、〇〇
綠揚子	二、一五
藍揚子	一、九〇
綠八卦	二、一三
白四號	一、六〇
麻袋麩皮	二、四〇
布袋麩皮	一、二〇

金融

項目	價
▲錢市　幣輔折	七五四
小洋折	七四七五
雜角折	七四
新角折	五〇五
銅元折	二角九七
▲拆兌　大洋兌小洋	十三角三六
大洋兌銅元	三千三百六十七文
雙角兌銅元	五八〇三文
雜角兌銅元	四百九八文
銅元合小洋	十角八百五十文
▲金銀　赤金售出	一〇七·〇〇
又收市入	一〇一·〇〇
紋銀兩售出	一元五角
又收入	一元二角

長江船期

今日（五月一日）

	太古	怡和	招商	三北
▲上水▼	無	無	江新	無
▲下水▼	武穴	聯和	無	無

明日（五月二日）

	太古	怡和	招商	三北
▲上水▼	大通	吉和	江安	無
▲下水▼	鄱陽	隆和	無	松浦

▲上水各輪靠京碼頭約在上午六八時左右

▲下水各輪靠京碼頭約在上午十一時左右

首都清潔運動特刊

敬告市民書 —爲清潔運動—

新生活運動促進會

親愛的市民們：

蔣委員長提倡新生活運動，最重要的八個字，就是整齊，清潔，簡單，樸素。我們現在舉行的，是清潔運動，所以單揀清潔兩個字，來說一說。

一般人都是這樣說，強國必須強種，強種必須強身。試問身體怎麼樣才能強健呢？那就非注重清潔衛生不可了。

因爲一個人的身體強弱，全在於平日保養得法，如果飲食起居，都合規矩，惡劣嗜好，一概沒有，對於疾病，知道預防，不蹧蹋，不斲喪，那麽任是先天不足的人，能夠後天調養得法，也可以強壯起來的。

平常我們談教育，知道德智體三育，是缺一不可的。體育不單指運動，也包括着日常生活的清潔衛生與規矩法度。如果體育良好，有了充實的體力和精神，那麽無論求學也好，工作也好，自能應付裕如，產生圓滿的效果。

以上不過就個人而言，如果由己及人，由小至大，先修其身，後齊其家，然後再推而至於國家社會，人人都能走到清潔衛生的道路上去，則外人望見我們個個身體強健，精神煥發，他們自然就不敢來欺侮我們了。

所以我們今天舉行這個清潔運動，就是要喚起大家，個個照着我們的清潔規約，去身體力行，父詔其子，兄勉其弟，切切實實的遵守，那才不負新生活運動的宏旨美意，而我們民族的轉弱爲強，也就在此一舉了。

衣食住行 最低限度的清潔要求

清潔而有運動，則平素之不清潔可知；新生活運動中有清潔一項，則清潔之重要亦可知，京市過去雖曾舉行過清潔運動，可是仍未養成清潔的習慣，這恐怕是還有許多人不很明瞭不清潔的害處和清潔的方法的緣故，所以今天特別將幾件重要的事項提出來，和各位談一談，希望大家能切實實行，以適應我們的新生活。

一，衣 衣服是保持體溫，遮蔽身體的東西，與我們的肌膚直接接觸，關係密切，如若不潔，害處很大，如外衣，每日與外界接觸很多，最易污染，油漬墨瀋有礙美觀，假使污染了細菌毒物，極易傳染疾病，與我們的健康，發生了直接影響。至於內衣，與身體終日磨擦，吸取身體裏所排洩的污物，且極易污穢，而一經污穢之後，便失却了吸收效能，並且予各種菌蟲以滋生的機會，來傷害身體，所以衣服不潔，不但失却美觀，而且有害健康，應當常常換洗，使污穢不能存留，最多三五日就當換洗一次，務要清潔整齊。

二，食 飲食之於健康，其關係之大，已是盡人皆知的了，衣服不過保護於肌膚的外面，飲食則充實於腸胃之中，要是不潔，立刻就能現出症狀來，常言道病從口入，這是不容你不信的。如傷寒，霍亂，赤痢等病，都是由飲食不潔之故。所以應當注意，每次食前食後把碗筷用沸水洗過；不新鮮和不清潔的食物不吃。尤其是水，是大家喝的用的東西，要大家保護他的清潔。

三，住 房屋不清潔爲害尤大，因爲我們每天的光陰消磨在房屋裏面的很多，鼻所呼吸的，手所接觸的，都與健康有極大關係，如果房屋不潔，細菌的滋生必定很多很快，因爲細菌最易在污穢中生長，尤其是不常見陽光的地方。所以房內空氣必須要流通，陽光必須要充足，污穢必須要清除，我們應當每日把窗開大，放進新鮮的空氣，充分的陽光，並注意洒掃，對於壁角室隅等凹凸不平的地方，更要着意加工，這種地方最容易存積污穢。掃集的垃圾，須要放在有蓋的器具裏面，等衛生機關來收取，一則可以防止蒼蠅蟲類的生長，一則可免被風吹動起來，仍舊飛揚到我們的身上，發生危害。

四，行 街巷車船，是我們必經的所在，但也是容易傳播傳染病的地方，大家應當特別注意來保持牠的清潔，假使一人不守清潔，就會有許多人受他的危害。下面幾件事是我們所必須遵行的：一，垃圾不要隨處亂倒，二，不要隨地吐痰遺溺；三，不要隨處大小便，四，菓皮廢紙不要隨手亂抛，五，咳嗽噴嚏要用手帕，掩住口鼻。

以上衣食住行，四件大事之外，我們本身肢體的清潔是更重要了，我們應當常常洗手，一天至少四五次，常常洗面刷牙，每天至少二次，常常洗浴，至少每三天一次。

照上面所說的看來，不潔的害處甚大，然而清潔也並不是繁重難辦的事，祇要我們稍稍注意，就能辦到。清潔不但能避免疾病，增進健康，而且增進生活上的美觀舒適，我們又何樂而不爲呢？（首都新生活運動促進會印發）

清潔運動的涵義
環境清潔 個體清潔 靈魂清潔

清潔運動的涵義應該有三：一要使個體清潔，二要使環境清潔，三要使靈魂清潔。這第三點未免帶有形而上的宗教的意味，却也爲我們立身處世不可缺的崖岸，所以也應該順便的擺入這運動所涵的意義裏去。

運動是一種廣大的社會教育行爲，運動不是一幕雷光火石，過了以後便完全不存在，運動是提示出一種最緊要的規條，教我們在不運動的平時也要遵着運動時所提出的規條去做，不是運動的把戲一收場便完了的，譬如現在我們在舉行清潔運動，運動的方式是出之以遊行，運動的意義是要造成一個清潔的社會，這運動提示給了我們許多規條，例如至少三日便要洗浴一次囉，內衣要常常換洗囉，不可隨地涕溺囉，不可亂丟垃圾囉等等，都是一種悠久的教訓，我們以後如果天天照着這種規條去做，這清潔運動便算成了功。

造成環境的清潔，應該先從厲行個體的清潔做起，這道理和修身齊家治國平天下的政治哲學系統沒有異致。原來中國人向來的習慣，除了非常考究的貴族以外，對於個體清潔是不十分注重的。晉朝王敦尚舞陽公主的時候，竟然認不得澡豆拿來當乾飯吃，其平日之不注意清潔可知。歷史上傳爲美談的晏平仲一裘卅年，一件皮袍子要穿到三十年之久，雖然他的儉德使人欽佩，總覺得太不清潔了罷。古來有許多不修邊幅的讀書人，非但行爲任誕，狂放不羈，甚至連外表也弄得首如飛蓬，面堆積垢，儒林外史描寫權勿用是一個不潔透頂的人，正反映着當時一般士人的風氣。王景略在苻秦的治績，傳美千載，他在隱居華山的時候，被褐以見桓溫，捫虱而談，陳當世之務，你看，甚至身上長出虱子來，這一代賢士的不清潔也就可驚了，一般的齊民可知，男子如是，女子也可知，春寒賜浴華清池，恐怕祇有高等貴族才能有此講究，個體清潔如是，環境清潔自然無從說起了。清潔運動所要求我們的，并不是貴族式的清潔，是任何人所能做得到的清潔，人誰不歡喜康健，誰不歡喜美觀，請先從自己的身體和自己的家庭做起，請接受我們所提出來的規條，養成一種良好的習慣。至於公共的清潔設備，那非我們的力量所能辦的，自然要政府來通盤籌算，—這裏是洋房區，固然要清道要排水，這裏是蓬戶區，尤其要清道要排水。

談到靈魂清潔，這本來不是清潔運動的主管任務，不過這種形而上的教訓，也可因實際清潔運動而表示其意義，中國有一句通行的古語，僞君子不如眞小人，又駡人不德叫做衣冠禽獸，這很顯然的，是說一個人如果靈魂不清潔，雖然衣履整潔道貌岸然，他是完全沒有價值的，西洋文學作品上常表現一個卑鄙齷齪的人，總是住在秀美別墅裏的高貴紳士，而基督教義的精淳，重在靈魂得入天國，可知中西道德宗教，對於一個人的內心要求是一樣的，世說新語載庾元規謂周伯仁曰，「君復何所憂慘而忽瘦」，伯仁曰，「吾無所憂，直是清虛日來，滓穢日去耳」，我們希望能夠像周伯仁一樣的清虛日來滓穢日去，但不一定要像周伯仁一樣的將瘦來表現滓穢之去。

如其外清潔而內污穢，不如外污穢而內清潔，但總以內外皆清潔爲我們的理想，孔子曰，質勝文則野，文勝質則史，文質彬彬，然後君子，我們現在參加清潔運動，也應引喻斯義。

首都清潔運動特刊
要講衛生先從清潔做起
要全市清潔先從自己家裡做起
石瑛題

清潔與健康的關係

（一）居室 衛生法上說住房應有適宜的氣候，溫度，採光和新鮮空氣以及廢物的處置，充分的新鮮空氣關係健康上非常重要，如果室內空氣不流通，由人的呼吸及人體蒸發和潮濕等，極易變成濁氣，如人常呼吸濁氣，一定不久即生病，空氣不流通的室內，常有停積潮濕的暖氣，能以阻止體內消耗熱的放散，使人不快，如果溫度高，甚至能發生中暑病，新鮮冷空氣非常快適，這是因發散體熱的效力，並且空氣流動能刺激皮膚的觸覺。吾人居住，飲食，安眠之地各種廢物，都應除盡不過常被人忽略，而視爲無足輕重，一切廢物中，身體的排洩物最爲重要，不僅有礙清潔，而且含有重要傳染病的細菌，能致傳播成疫，如痰，涕，糞，尿等，必需有慎重的處置。蒼蠅很容易在糞內和棄置的廢物內繁殖，普通垃圾雖然不常與傳染病發生直接關係，而對於清潔與健康，都有相當妨礙。處置廢物的要點，除住室附近需要完全潔淨，以防傳播疾病，或蒼蠅繁殖其中外，並且不得污染飲用水與其他食物。

（二）身體 皮膚的重要，是覆蓋身體有保護的作用，還可作爲生涼的表面，幫助呼吸和排洩廢物，但若不能清潔，便失去他的效用，如果常常出汗，並讓他乾在皮膚上或吸收在衣服裏，汗便分解，生出臭味，皮膚便不健康或至於發炎。個人清潔，應定期沐浴，使一切污穢清除，關係健康；非常重要，僅使顏面和兩手清潔，實在不能算滿足，被衣服掩蔽的他部，亦應加以注意，尤以腋窩、腹股溝，足及足趾等皮膚接觸部份，更爲緊要。口腔清潔，與全身健康有直接關係，所以應講求刷牙，牙齒腐壞，能致腸胃不健，現在我們知道風濕病亦常因腐齒所致。腸內亦需清潔，便秘是極壞的習慣，能致許多病症，痔瘡是普通而常見的，其餘口臭，食慾不良，失眠以致頭痛發熱等，亦常因大便秘結而起。應當每日在一定時間大便，使腸內廢物清除。其餘如食物，水，衣服以及一切家常用具等的清潔，都與健康有絕大關係，總之清潔如成習慣，則一切事，都能走入正軌，不必瑣瑣贅述於此了。

清潔須知

一，吃飯要有定時
二，吃飯要細嚼緩嚥
三，飯屑不亂抛
四，不吸烟
五，不酗酒
六，不吃零食
七，早起多喝幾杯開水
八，物不潔不食
九，水不沸不喝
十，食後一定嗽口
十一，早晨一定刷牙齒
十二，食前食後不作劇烈運動
十三，廚房及碗筷等力求清潔
十四，衣服要整齊清潔
十五，晒衣服不掛在街上
十六，身邊一定要帶手帕
十七，房屋要整潔
十八，牆壁勿塗污
十九，傢俱要簡潔
二十，門窗要常開
二一，要早起早睡
二二，要吸新鮮空氣
二三，每天要有一種適宜運動
二四，指甲要常剪
二五，常常洗澡
二六，被褥要常晒常洗
二七，小孩應注意清潔
二八，屋中要常常打掃
二九，溝渠要常常疏通
三十，桌椅要乾淨
三一，廁所坑缸便池要乾淨
三二，蚊虫要撲滅
三三，蒼蠅要撲滅
三四，老鼠要捕殺
三五，不要隨地吐痰
三六，不要隨地便溺
三七，垃圾倒在垃圾桶中
三八，家家要每天打掃門口街道

幾個標語的解釋

一，隨地吐痰遺涕傳播疾病 吐痰是我國人的習慣而隨地吐痰尤爲習慣中的惡習，外人常引此來嘲笑我們，亦因爲隨地吐痰實在是損人不利己的事情，有許多很兇險的傳染病，牠們的毒菌在涕唾裏面都有存在，遺吐在地上，隨風飄揚，傳染他人是必然之事，而且污穢不潔有礙觀瞻，應當吐痰吐在痰盂裏，沒有痰盂的地方，吐在手帕上，鼻涕亦是如此，在噴嚏咳嗽的時候，應當用手帕蒙住口鼻，以免痰星與唾沫的飛散，[illegible]許多病在潛伏期內，症狀還沒有顯露出來，已能傳染他人，[illegible]

二，新鮮空氣溫暖日光 是新生活的要素，從前的習慣，常有禁止兒童在戶外嬉戲，恐怕受風或被日光所傷，又把門窗關閉得十分嚴密，[illegible]在兒童發育的時候，更是重要，我們應當使小兒常作戶外遊戲，室內應當常常開窗使空氣流通，日光射入，窗的面積至少須占地板面積的十五分之一、每室至少有二窗，空氣才能環流。

三，身體之須正直一如心地 心地正直關係德育；自然是人人應有的天眞，可是身體係必亦須正直呢？正與直都是健全的表現；若是有一部不正不直，就可說是不健全而失掉牠應有的能力，譬如腿不正不直，走路卽覺不便，臂不正不直，工作卽覺不靈、驅幹不正不直，內臟必然受同等的影響，不能發展牠的工作與效能，在兒童發育的時候，正是各部形態容易變化的時候，假使坐立行姿勢不正，必然得到身體不正不直的結果；不但體格不能平均發育健康，還受莫大損害，不可不慎。

四，常常洗手可以避免疾病 人體各部與各種物件接觸最多的莫過於兩手，手上所沾染的東西，也最雜亂，毒質病菌，都在不免，又與自己口鼻接觸機會很多，時常能將毒質或細菌轉送到體內，發生疾病，就算不吃進去，這種毒菌，在皮膚上也要作怪的，如各種皮膚之外瘡等，都是不潔之故，倘是常常盥洗，污物不能在手上存留，在便後食前，加洗一次，更爲安全。

五，清潔不但保身而美觀 清潔是衛生第一件，這是大家一致公認了，甚至於以清潔來代衛生，雖是一種誤解，可想見清潔之重要[illegible]那就不但能適合衛生，增進健康，而且美觀了。

沒有一個人是安全的

腸中廢料微有積滯人所難免但苟聽其漸積而不設法清除之則口臭之患君不自知已拒人於千里之外矣欲保安全務宜不時服用清導丸此丸係著名韋廉士醫生藥局之完美潤腸品功能維持腸胃工作康强如是無腐敗食物之留滯斯無口臭之發生矣 山西遼縣芹泉鎮毒品稽查隊隊長李君漸如來書云『鄙人常備清導丸于家中凡口臭腹痛神疲體倦等症服之無不輒効月前內子忽患暈眩頭痛鄉間無有醫藥姑與清導丸數粒以安其心不料服後病竟霍然眞良藥也』凡欲免避口臭俾交際無礙事業成功者不可不備清導丸請君卽日向經售家置備此性和效大之潤腸品一瓶或向上海江西路四五一號韋廉士醫生藥局函購每瓶七角六瓶三元五角郵費免收 (1)

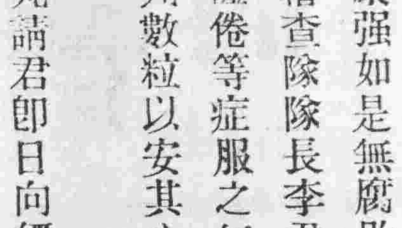

當日止咳 不愈還洋
魯傑氏祛痰療肺精
止咳如電

此精乃魯傑氏大醫生專門驗製補肺治癆第一最上無匹靈藥發行以來確能專治一切新久傷風咳嗽痰喘氣急或痰壅痰塞哮喘氣逆或肺管發癢咳痰作聲或喑啞喉痛聲嘶或咳痰帶血膿痰結核或酒色勞傷腎虧嘯咳以及乾咳痰咳日咳夜咳或百日咳甚致頻咳不止或喘咳咯血並肺部一切重大肺癆痰嗽哮喘咳嗆等症男婦老幼速服此精立有藥到病除之功誠專門療肺治咳惟一不可思議之聖藥也

定價每大瓶一元 小瓶五角 特種每瓶二元

南京下關大馬路五洲大藥房獨家經理
城內坊口街五洲藥房 太平路華安藥房

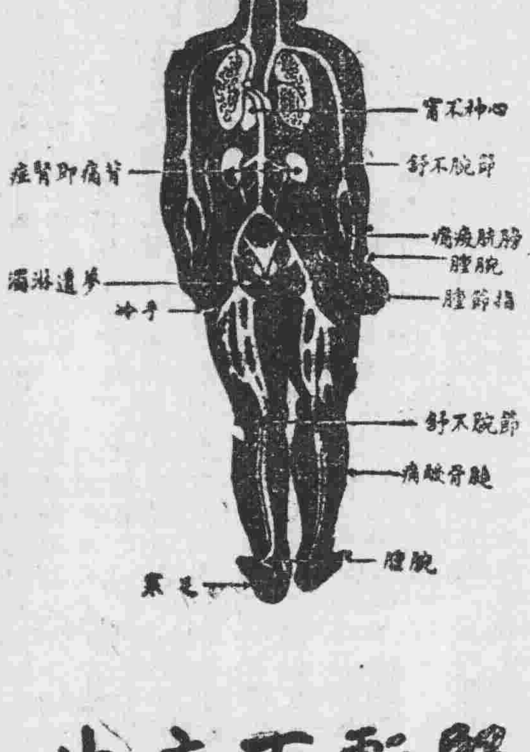

腎虧百病生

腎爲濾清血中尿毒之器腎如虧弱則尿酸之毒質隨血液之循環侵害身體各部以致病痛發生上列各症即因腎虧而起其最顯者爲背痛腰痠若不速治釀成重症爲患甚矣

兜安氏秘製保腎丸爲專治腎虧之良藥功能化尿酸利小便清血液補腎力腎强血清身自健矣凡患腎虧者宜速服此信譽久著之保腎丸也

上海江西路四八九兜安氏西藥公司啓

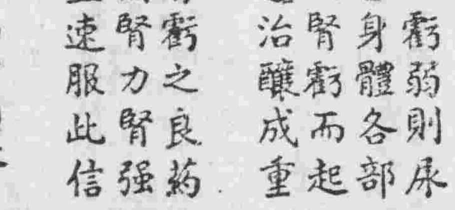

各藥房均有出售

南京市第五區教育會籌備會啓事

本會現經籌備就緒茲訂五月一日起至五月七日止公開徵求會員七天如有合於區教育會會員資格願加入本會爲會員者希於徵求期內前來本會（南京市立第一中學內）接洽可也此啓

南京會計師公會主編

會計

中華民國二十三年五月一日(星期二)

第五號

每月一日及十五日發行

目錄

(一)會計專刊改爲半月刊緒言　編者
(二)會計審查之積極工作　聞亦有
(三)德國會計師制度　鄒曾侯
(四)會計師與委託人之關係　傅磊
(五)再論強制查帳制度　朱符遠

會計專刊改爲半月刊緒言

編者

本年四月八日，南京會計師公會，召開春季會員大會，曾經議決擴充會計月刊篇幅，以廣宣傳，適因中央日報之篇幅，自四月一日起，亦加擴充；故本刊自第五期以後，決改爲每半月發行一次，篇幅自四分之一改爲二分之一地位，庶使本刊物，得增加與社會人士接觸之機會，茲值擴充篇幅較第一次之發行，爰綴數語，作爲緒言。

會計審查之積極工作

聞亦有

會計審查之通常目的有二，一，分析會計事項，二，證明會計人員所編製關於營業過去情形及現在狀況之報表，如僅就上項目的言，祇在一比較完備之會計制度中，以其日常工作，即可獲效，似無須會計師審查也。

有時一會計師，受委託查帳，輒將其工作，側重於檢查會計簿籍上之記錄，及會計憑證上之事項，如能證明上項記錄與事項，無有錯誤與欺詐，在會計師方面，多認爲已獲完滿之結果，至就委託人現時所採用之會計制度，爲修正及改良之建議者，甚罕覯，此固由於委託人不願聆取會計師之批評與指導，但希望會計師于通常及機械式審計以外，再爲積極及有效率之建議者，亦復不在少數也。

會計人員以多年工作之經驗及受習慣（Inertia）與缺少自信力（Lack of Confidence）之影響，如使其即能接受會計師對於改良會計制度之建議，有時甚困難，或簡直不可能，但會計師之態度，應始終抱定宗旨，婉商更改，惟此種建議，應爲一種以簡單手續，達到相同結果之修改，并具有改正從前手續上錯誤之必要性。

凡會計師爲上項修改之建議時，以下所述者，俱應加以注意，設一商店營業有年，尚未有一完善制度，而現行制度中，亦有一部份足以採取者，則不妨加以發用，并聲明其爲原有制度中之一部，如會計師爲修改之提議，原本至誠并無掠人之美之心，原任會計人員，想亦樂於接收也。

合理化之事務組織與科學化之簿記組織，自爲現代工商企業所必備，故爲會計師者，應盡其知，盡量貢獻，以盡其責任，以下所舉各節，即會計師所有經驗，應隨時貢獻于委託人者。

（一）設一股份有限公司，有八個支店每支店各有四十個經費支出科目，支店之總帳，皆於總店設置之，如每支店每一經費支出科目各設一帳戶，何止三百之數，如採用一經費支出分配帳，則每種經費支出之總數，于合計欄中表明之，各支店之支出細數，于其他八欄中表明之，如此則吾人查閱合計欄，可得各項費用之總數，于其他八欄，可得其詳情，似較設置三百個單獨科目，較爲簡單，而收效則完全相同也，（經費支出分配帳之格式如下）

——經費支出分配帳（Distribution Lelger）——
——經費支出科目（Account Title）——

日期	摘要	合計		支店							
		收方	付方	甲	乙	丙	丁	戊	己	庚	辛

（二）又如一商店之債權人或債務人，爲數甚多，則非于總帳內，設置統制帳戶不可，其詳細情形，可于分戶帳內表明之。

（三）又如一商店與兩銀行往來，在出納簿將兩銀行收入或支出數目，籠統記在一欄之內，支票號數，又未塡列，則將此項記載，與銀行結數對照殊屬不易，故每屆結帳時，必須有差額解釋表之編製，——（Reconciliation Statement）——如在出納簿上，將每銀行各設一專欄，及增設一支票號數欄，則此項編製差額解釋表之手續可省。

（四）關於固定資產，最好專設一財產分戶帳，以便記載每種財產原購置價值，增加價值，及折舊數目等。

（五）關於會計科目，最好編成號碼，此固便于平時檢查，并可將實物與非實物帳戶詳加區劃，而便于編製會計報表，茲將會計科目編號方法，臚列於後，以供參考。

一、資產
一—一，流動資產
一—一—一。現金
一—一—二。其他
一—二。固定資產
一—二—一，土地
一—二—二。其他
餘類推

以後總帳上各帳戶之排列，即照上法爲次序，如此排列，自較依照籌畫多少排列之方法爲佳。

上述各點，應爲有經驗會計師之所習知，如爲委託人現時採用會計制度中所不具備，則應請其加以修改，他如採用傳票制度，特種登記簿，及計算機器等，凡此種種，皆爲近世簿記與會計之較高技術，會計師於遇有機緣時，應請委託人盡量設法採用之。

德國會計師制度

鄒曾侯

世界工業再發達之國，厥推英美德三國，論理，三國之會計師事業當有同時同等之發展，按其實際，殊不盡然，德國會計師事業遠不如英美之發達，會計師制度在英美已有久遠之歷史，而在德國至一九三一年始由法律規定。其發達不平均之原因甚多，無暇備述，而德之商法與英美之商法不同，要不失爲重要原因之一。

德國商法所規定之公司，約有二種：一與吾國之股份兩合公司相近，一與吾國之股份有限公司相類似，前者法律上迄無強制查帳制度之規定，後者自一九三一年以後，法律上始定有強制查帳制度。德之股份有限公司管理權操之於董事會。在一九三一年以前，公司帳目之確實與否，由董事會直接對股東會負責，董事會雖可請人查帳，然其責任並不因之稍減，既無公開查帳，減輕責任之利益，故查帳之舉，殊不爲人所重視。自一九三一年以後，始將此種制度更改。每屆股東年會時，定須由股東會委託核准之會計師（Wirtschaftspr ufer）查核帳簿，股東會未委託會計師時，得由經理或董事會或任何股東請求法庭指派核准之會計師查帳，帳目確實與否，由查帳之會計師負責，與董事會無與焉。

德之會計師制度雖至一九三一年始行確定，然類似英美會計師之事業，在以前亦復有之。此種事業在一九三一年以前，多由信託公司與所謂查帳員（Bucherresv sor）者執行。信託公司多由銀行界設立，代替銀行從事信託事業，附帶代替銀行執行查帳事務。初則僅替有關係之銀行執行查帳事務，久而久之，查帳事務日益發達而重要，雖無關係者亦請其查帳，而信託公司之查帳人材亦由熟練而精巧。此輩人材，就其查帳之技術而言，方之英美之會計師，未遑多讓。所謂查帳員者，法律上漫無限制，任人皆可自稱爲查帳員，祇須實際從事會計事務及無違諸事實而已。故查帳員之學力經驗不齊，自會計師制度設立後，此輩查帳員因資格不合或學力不足應考，以致不得爲核准之會計師者無慮數千云。

德國會計師制度之立法運動，肇始於一九二五年。其時各國資本多向德國實業界投資，尤以美國爲最。此輩資本家投資時，多挾其本國之會計師與俱，以爲調查實業內情之助。德人鑒於外國會計師在其國內業務之發達如此，始知過去無會計師制度之失，遂起而從事會計師制度立法運動。此種運動，初未爲社會所重視，而原來執行會計師事業之信託公司與查帳員等，復以其本身利益關係，從而阻撓之。直至一九三〇以後，實業界迭遭金融之打擊；銀行界復有一九三一年之大恐慌，而會計師制度始由法律規定焉。

德國會計師之考試與監督，由政府於各地設立特種委員會以主持之，爲避免政潮計，此種委員會實際上等於各地商會之附屬機關。現全德共有此種委員會九個，而以柏林之委員會總其成。此種委員會之職權，其主要者爲（一）考試會計師，（二）監督會計師之業務狀況，如調查會計師是否執行正當業務，執行業務是否公正無私等，（三）保管會計師及會計師公司之名册，已核准之會計師，不居留德國，或不執行業務，即行除名。德國會計師之考試甚嚴，計分論文筆試口試三種。投考人須有三十歲以上之年齡，居住德國而從事會計事務者。非德國人民亦可投考，但須熟習德國語文，居住德國。而其本國亦不排斥德國人民爲會計師者。德之會計師制度尚有一特點，即以會計師爲一種業務而不是一種學位，故凡已考取之會計師，不執行會計師業務者，即將其除名，而不得自稱爲會計師。股份有限公司之查帳事務，只有考取之會計師（德文原意稱爲核准之查帳員）有權辦理。現計已核准之會計師共有五百餘人及會計師公司六七十個而已。會計師之數額較之英美誠瞠乎後矣。

會計師在德國既爲一種新職業，其業務之性質在社會上尚無確定之認識，故律師工程師，亦有經過會計師考試而從事會計師事業者。反之，昔之從事查帳員事業者或以資格不合或以學力不足而不能取得會計師資格者亦甚多。會計師制度確立後，設有會計師公會（Institut der Wirtschaftsurufer）之組織。凡已取得會計師資格者皆得入會，此會之宗旨與英美之會計師公會無異，意在提高會員職業道德，發展業務。德人地方觀念頗重，各地會計師未加入此全國一致之公會者甚多。非德國人而取得德國會計師資格者則全加入公會云。（未完）

會計師與委託人之關係

傅磊

會計師之於社會，値茲商業競爭之世界，其重要至爲明顯，論者已多，毋庸詳敘，惟吾國近數十年來，因受列強之欺凌與壓迫，工商業追論與世界各國競爭；且被摧殘殆盡，會計師與工商業相輔而生，故吾國會計師事業亦不能與世界各國相抗衡，社會上對于會計師業亦因之缺乏相當之認識，爲謀闡明會計師事業之性質，俾社會上一般人士均獲明瞭；故將會計師與委託人之關係申論之。

一，就職責方面言之

會計師之於社會，處於超然之地位，具有正直之精神；憑藉其學識與經驗，精密審慎以從事，舉凡鑒定帳理，審查報表，稽核帳目，整理帳項等，皆以學術爲依歸，而作公平判斷，在會計師能運用其公正之信用，將委託事項鑒定或審查之結果，公告於社會，委託者在社會所處之地位，因之益形鞏固，所獲之信仰，更爲堅實，至若債務之清算，亦能以公平正直之手段判處之，法律地位既增進，且不失之偏袒，在委託人則以誠實之態度予會計師以完全之信任，使會計師所負之重大責任得以明白昭示於社會，此職責方面之關係，其密切有如此者。

一，就報酬方面而言之

會計師之受委託辦理各項會計事務，當然得相當之報酬及實際費用；該項報酬及實際費用之多寡，會計師本諸委託事項所需之工作時率與乎技術效能等爲標準，與委託人約定之。工作時率高，技術效能博，則所取公費之數亦較多，但會計師決不能與委託人訂立成功報酬之契約，以保持其高超卓越之地位，維護其公平正直之精神，委託者對於所託事項辦理之結果若有相當之希冀，亦不能以高率之報酬，換取結果之能如其願望，非若律師之於委託人，具有保障其個人利益之希冀也。就會計師立場言之。其公費之訂定，若不基於上述原則，則委託人將於契約滿期之後，另行委託其他公費較低之會計師，是前者業務上已現裂痕，事業必因之失敗；故凡會計師於公費之訂定，均應以工作時率及技術效能爲前提，庶幾會計師事業得以充分發展，而委託人與會計師均能各得便利也。

一，就利益方面言之

會計師於登錄後不得兼營工商業，對於其本身或其親屬有利害關係事件所應辦理之會計事項不得以會計師名義行使職務，又不得收買職務上所管理之動產或不動產，會計師條例中均已明白規定，其意義蓋皆以其係屬個人之切身利害，將影響於會計師在社會上之信仰也，會計師若得兼營工商業，其所投資之某種企業與同類企業之委託人，將發生利害之衝突，行使其本身或其親屬有利害關係事件所應辦會計事項之職務，及收買職務上所管理之動產或不動產，則會計師爲其本身利益計，勢將喪其公平正直之美德，但此類條文之規定，均僅限制於會計師一方面；其於委託人亦不能不注意及之，設有委託人以其經售商品削低價格售與所委託之會計師，或對於所委託之會計師作禮物之饋送，其弊病將與前所論者，同出一轍，故會計師隨時以機警之頭腦，應付此等不正當之環境，委託人固應培養其良好之道德，會計師亦應於服務社會之過程中，施展其偉大之責任也。

綜上所述，僅大體顯見者而言，他如接洽垂詢時及使行職務時，處處皆可發現會計師與委託人息息相關之要點，身歷其境者，當能領會得之。

再論強制查帳制度

朱符遠

關于強制查帳制度，余既爲文張之于中央日報本刊二期，惟僅及一般之探討，未有精密之攷察，意猶以爲未盡，爰申論之。

夫強制查帳制度非爲法律上之強制執行可比。其意蓋欲使從事投資者之得以安心，而責令其雇用之員司，作翔實之報告，以知其所投之資本，究已若何運用，故公司當局不僅對于股東須負相當之責任，且對于各項債權人均須表示其信用也。曠觀歐美諸邦，經濟生產事業既日進展，凡大規模組織遂愈繁複，組織之公司，不特僅恃股東之股本，以爲商業週轉之運用，尤須發行公司債券及向銀行告貸，以資現金之週轉流通，而使其業務趨于繁盛之途。是故管理公司之職員，亦頗願受國家法律之規定，由超然地位之會計師查帳，既可自明心跡于股東之前，復可博取其他債權人之信用，實一舉而兩得者也。

且社會經濟組織，每含有連絡性，一業之盛衰，有關全社會經濟之興替；所謂牽一髮而動全局者是也。值此世界經濟不景氣潮流澎湃之際，商業枯槁，金融呆滯，尤須堅樹信用，以固其本。若東倒西閉，不事預防，則危險何堪設想。果能厲行強制查帳，則事先已有公佈的報告，投資者方不致有盲目從事之感也。雖然，強制查帳果實行矣，查帳人究以從何產出爲最公允乎？余以爲查帳人處于監督指導之地位，若由公司當局聘任，則未免有稍受束縛之嫌，故必由股東會推選決定後，交由公司當局立約聘請爲妥。蓋公司之主權，本可劃分爲二。股東爲公司之主人，執所有權，協理受董事會之命執行業務，握管理權。所有權與管理權必須劃分清楚，而前者必須監督後者，以保護其切身之利益，故查帳人由執有所有權之人選出爲最妥。

查帳人產生之後，須具公正之態度，誠信之風格。其代表股東查帳，以導入正軌爲旨。對于各項資產之估價，存貨之檢查，損失之準備，債務之處理：均須採取穩健政策。而尤須注意左列數點。

（一）查帳人所需之報告，說明及材料，是否已經詳備。

（二）彼所造財務狀況表，須根據確實帳觀察，在一定之日期，對于公司一定期間內之財務狀況，作一忠實之陳述。

（三）此種報告表是否與公司帳簿上所記載者確實無異。

（四）萬一遇有困難或虛僞情事，應立即詳細說明其緣由。

余維強制查帳，與經濟信用制度有密切之關係，吾國企業，規模粗具，果能循序漸進，則信用制度，必漸發達，故不惜一再闡述，以介紹于國人之前焉。

本報發行課代售各書

建設西北甘青甯三省芻議　楊勁支著　精裝實價一元三角　平裝實價一元

本書係著者奉命考察西北經研而得內容詳實圖書精詳所議辦法確有獨到之處
當此開發西北聲中欲研究西北問題者不可不讀

新經濟政策施行後蘇俄最近實況　李百強譯　每册實價一元二角

本書著者亨保羅氏，留俄二十五年，歷任莫斯科大學經濟教授及沙皇時代國家銀行董事等要職，本其多年觀察所得，著「蘇俄經濟政策」一書，以精審之眼光，作公正之批判，取材新穎，統計數字異常正確，益以李百強先生之譯筆，忠實流利，誠爲研究經濟學者之臂助。

日本商標彙刊　國際商業研究社編　實售大洋一元五角

本刊所集商標，不但搜羅宏富，且係按圖製版，毫不走樣，全書用江南連史紙精印，厚二百餘頁，圖二千餘種，可以作紙貨之參攷，商業之借鏡，美術之賞鑑，臨畫之範本、研究國際商業者尤不可不讀。

最新出版　無線電交直流收音機修理測算法　譚玉田著　實價二元六角　寄費一角三分

本書共計八章（一）修理上一般的注意（二）試驗器用途及製法（三）部品修理法（四）收音機修理法（五）障礙的原因及試驗法（六）測驗法（七）無計算法（八）高級試驗器設計法，尤以第三章部分品修理及第五章障礙的原因下試驗法最爲切詳誠不可多得之電學科本且每章分節詳盡無遺附以表圖閱後分及一目瞭然

汽車出讓
一九三三年八汽缸福特轎車一輛八成新背胎二只今因車主離京欲出售合意者請至高門樓二十一號法國公使館內接洽可也
電話三一二二八

人事欄廣告

遺失聲明
茲遺失金陵兵工廠職員第三百號圓形證章一枚除呈請補發外特此聲明作廢
鄒序亭啓

洋房召租
成賢街中大農場後面薔家莊六號有德國式洋房一座樓上樓下共約十餘間並有門房及汽車間屋外實廣空氣新鮮極合公館住宅之用倘有租賃者請至戶部街十號接洽可也

藏書出讓
茲有大批舊板書（現在滬）皆四庫要籍擬全部出讓有意者請於五月十日以前向鼓樓三多里五號呂君面洽過期不候

遺失聲明
鄙人於四月廿日在徐州遺失一軍用證明書第九八一號除呈報外特此聲明作廢
軍需署營造司王壯飛

遺失聲明
茲遺失軍政部中央軍人監獄二九九號證章一枚除呈請補發外特此聲明作廢
陳逸啓

南京拔提書店緊要聲明
本店開給本京國華照相館四月二十五日期第一一七四六號四明銀行支票一紙計洋三十元據受票人聲明遺失前來除已函知四明銀行止付外特此登報聲明作廢

茲有敝人所存交通銀行乙種活期存摺第三二八九號係由之蔣江子安陽文篆字方石章一枚該章忽於廿三年三月底遺失除向該行掛失外特此登報聲明此後無論何人拾得即行作廢
張子蘧啓